



**RELATÓRIO DE AUTO AVALIAÇÃO INSTITUCIONAL – RAAI
AVALIAÇÃO DE CURSO
CURSO DE GRADUAÇÃO EM CIÊNCIAS CONTÁBEIS**

Ano base 2022

Gurupi – TO, dezembro de 2022

Sumário

1. EQUIPE GESTORA	2
2. AUTOAVALIAÇÃO INSTITUCIONAL 2022 DO CURSO DE GRADUAÇÃO EM CIÊNCIAS CONTÁBEIS	3
2.1. Metodologia.....	3
2.2. Apresentação dos dados quantitativos e qualitativos dos resultados da Autoavaliação Institucional do curso de graduação em Ciências Contábeis- ano base 2022	3
2.3. Tratamento dos dados.....	13
2.4. Análise do resultado da Autoavaliação Institucional do curso de graduação em Ciências Contábeis - por eixos e dimensões	15
3. AVALIAÇÃO DOCENTE PELO DISCENTE DO CURSO DE GRADUAÇÃO EM CIÊNCIAS CONTÁBEIS – SEMESTRE 2022/1	19
3.1. Metodologia.....	19
3.2. Apresentação dos dados quantitativos dos resultados da Avaliação Docente pelo discente do curso de graduação em Ciências Contábeis – semestre 2022/1.....	19
3.3. Tratamento dos dados.....	24
3.4. Análise do resultado da Avaliação Docente pelo Discente do curso de graduação em Ciências Contábeis 2022/1	25
4. AVALIAÇÃO DOCENTE PELO DISCENTE DO CURSO DE GRADUAÇÃO EM CIÊNCIAS CONTÁBEIS – SEMESTRE 2022/2	26
4.1. Metodologia.....	26
4.2. Apresentação dos dados quantitativos dos resultados da Avaliação Docente pelo discente do curso de graduação em Ciências Contábeis – semestre 2022/2.....	27
4.3. Tratamento dos dados.....	31
4.4. Análise do resultado da Avaliação Docente pelo Discente do curso de graduação em Ciências Contábeis 2022/2.....	32
5. ANEXOS.....	35

1. EQUIPE GESTORA

FUNDAÇÃO UNIRG
<p>Presidente da Fundação UnirG Thiago Piñeiro Miranda</p> <p>Diretor Administrativo Financeira Oximano Pereira Jorge</p> <p>Presidente do Conselho Curador Antônio Gonçalves da Costa Neto</p>
UNIVERSIDADE DE GURUPI – UNIRG
<p>Reitora Profª Drª. Sara Falcão de Sousa</p> <p>Vice Reitor Profº Me. Jean Bruno Ferreira da Silva</p> <p>Pró Reitora de Graduação e Extensão Profª Drª. Rise Consolação Iuata Costa Rank</p> <p>Pró Reitor de Pesquisa e Pós-Graduação Profº. Dr. Fábio Pegoraro</p> <p>Pró-reitora de Extensão, Cultura e Assistência Estudantil Profª Me. Miréia Aparecida Bezerra Pereira</p> <p>Pesquisador Institucional Profª Me. Millena Pereira Xavier</p>
COORDENAÇÃO DO CURSO DE GRADUAÇÃO EM CIÊNCIAS CONTÁBEIS
<p>Coordenador do Curso e Estágio Profº. Me. Gilberto Gomes de Amorim</p>
COMISSÃO PRÓPRIA DE AVALIAÇÃO – CPA
<p>Representantes do Corpo Docente da Universidade de Gurupi Prof. Me. Kattia Ferreira da Silva - Coordenadora Prof. Esp. Omar Franklin Molina Tinoco - Vice Coordenador</p> <p>Representantes do Corpo Técnico Administrativo da Universidade de Gurupi Regiane dos Santos Maciel -Titular</p> <p>Representantes do Corpo Discente do Universidade de Gurupi Simone Ferreira Silva - Titular Gabriel Ferreira Barbalho - Suplente</p> <p>Representantes da Sociedade Civil Organizada Jennifer Alves Rocha Provenci - Titular Verny de Fátima Oliveira Fucks – Suplente</p>

2. AUTOAVALIAÇÃO INSTITUCIONAL 2022 DO CURSO DE GRADUAÇÃO EM CIÊNCIAS CONTÁBEIS

2.1. Metodologia

A Autoavaliação Institucional foi realizada no período de 10/05 à 20/05/2022, por meio de questionário online disponibilizado na plataforma institucional, (Sistema eletrônico de informações – SEI), para todos os acadêmicos do curso de graduação em Ciências Contábeis da Universidade de Gurupi. Os discentes tiveram acesso ao questionário através de senha e matrícula vinculados ao SEI, sem que seja possível sua identificação, e com isso, garantido a anonimidade de suas respostas. Além de que, o sistema permite apenas responder a avaliação uma única vez por acadêmico, de forma a evitar a duplicação de respostas.

O questionário da Autoavaliação Institucional destinado aos discentes contém 28 (vinte e oito) questões, sendo que destas, 27 (vinte e sete) abordam tópicos correspondentes aos cinco eixos, que contemplam as dez dimensões, estabelecidos pelo Sistema Nacional de Avaliação da Educação Superior (Sinaes), estabelecido pela Lei N° 10.861/2004. Das vinte e oito questões, vinte e sete são de formato múltipla escolha com resposta única e obrigatória, referindo-se ao grau de satisfação do respondente, segundo uma escala que varia de 06 (seis) “concordância total” a 01 (um) “discordância total”. Ao final foi disponibilizado uma questão opcional do tipo aberta ou discursiva, que possibilitou aos respondentes manifestar de forma qualitativa opiniões, críticas e/ou sugestões, abordando assuntos que não estão contemplados na Autoavaliação Institucional 2022, mas que podem se tornar fundamentais para colaborar com a análise dos resultados quantitativos.

O número de acadêmicos matriculados no curso de graduação em Ciências Contábeis no primeiro semestre do ano de 2022 no período da pesquisa eram de 75 (setenta e cinco). No entanto, participaram da Autoavaliação institucional 55 (cinquenta e cinco) discentes, o que corresponde a um percentual aproximado de 73,3% do total. Assim, a Comissão Própria de Avaliação (CPA) considera que o curso de graduação em Ciências Contábeis atingiu um percentual de respondentes satisfatório, e a partir dos conceitos de cálculo amostral, permite uma análise dos resultados como representatividade de toda comunidade acadêmica do curso.

2.2. Apresentação dos dados quantitativos e qualitativos dos resultados da Autoavaliação Institucional do curso de graduação em Ciências Contábeis- ano base 2022

A seguir serão apresentados os gráficos gerados pelo Sistema Eletrônico de Informações – SEI, das respostas dos discentes de cada item na Autoavaliação Institucional 2022 do curso de graduação em Ciências Contábeis. Assim, como o enunciado de cada um dos itens (questões) da Autoavaliação Institucional. Cabe aqui ressaltar, que para a questão aberta este relatório apresenta a transcrição de todas as respostas que foram realizadas pelos acadêmicos, como a questão aberta não é obrigatória, obteve-se um total de 08 (oito) respostas para esse item.

01) Os professores utilizam, em suas aulas, metodologias de ensino diversificadas e inovadoras (por exemplo: estudos de caso, dinâmicas, resolução de problemas e pesquisa)?

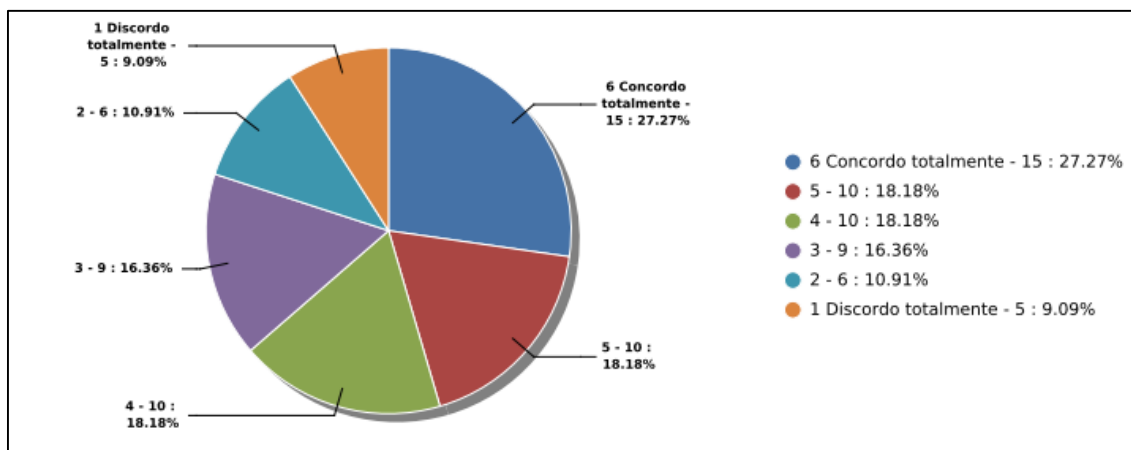

Fonte: Sistema Eletrônico de Informações - SEI

02) Foram oferecidas pela UnirG (coordenação de curso e/ou equipe de professores) oportunidades de participação em alguma atividade de pesquisa e/ou projeto de extensão na UnirG?

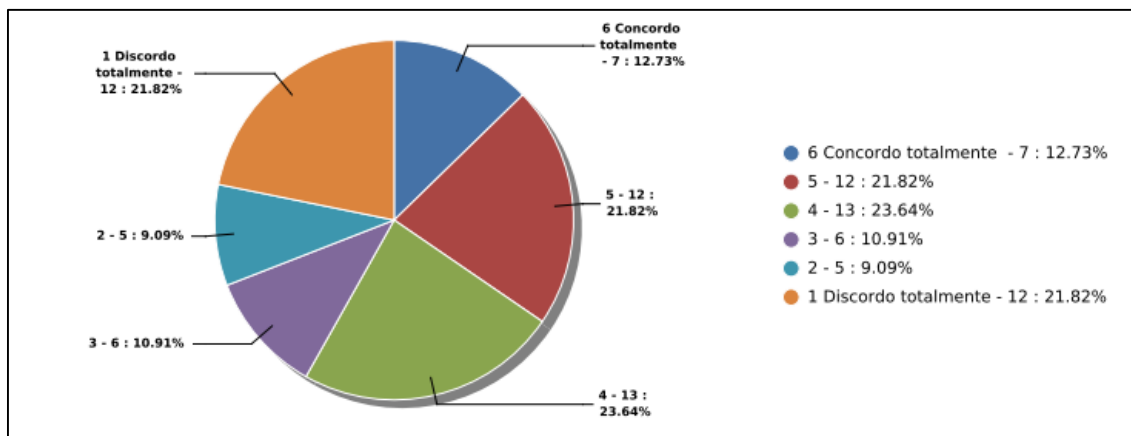

Fonte: Sistema Eletrônico de Informações - SEI

03) Existe incentivo à pesquisa e produção acadêmica?

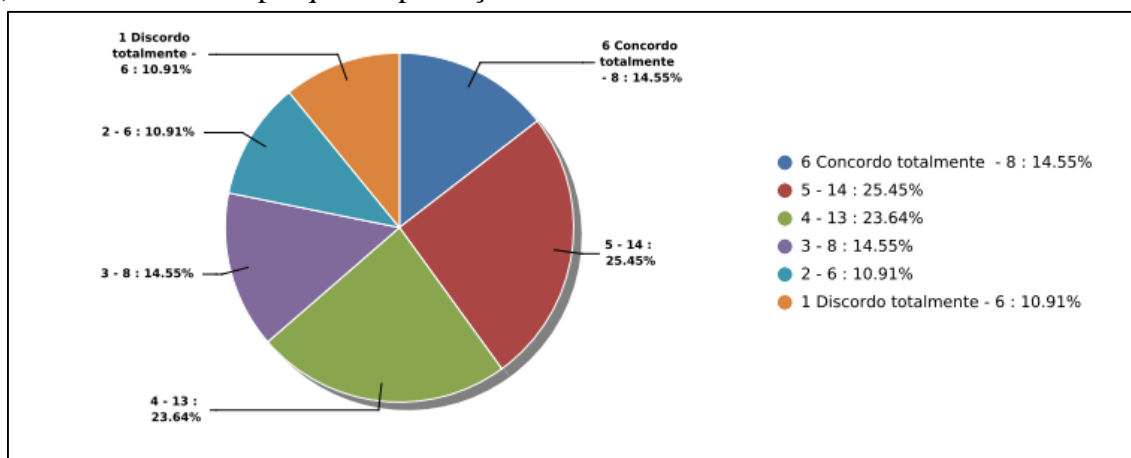

Fonte: Sistema Eletrônico de Informações – SEI

04) As atividades de extensão (exemplo: cursos de formação, capacitação e qualificação abertos ao público, além da elaboração e participação de projetos sociais e ambientais articulados para

a comunidade) estão vinculadas ao ensino e pesquisa e permitem compreender a importância da sua (futura) área de atuação?

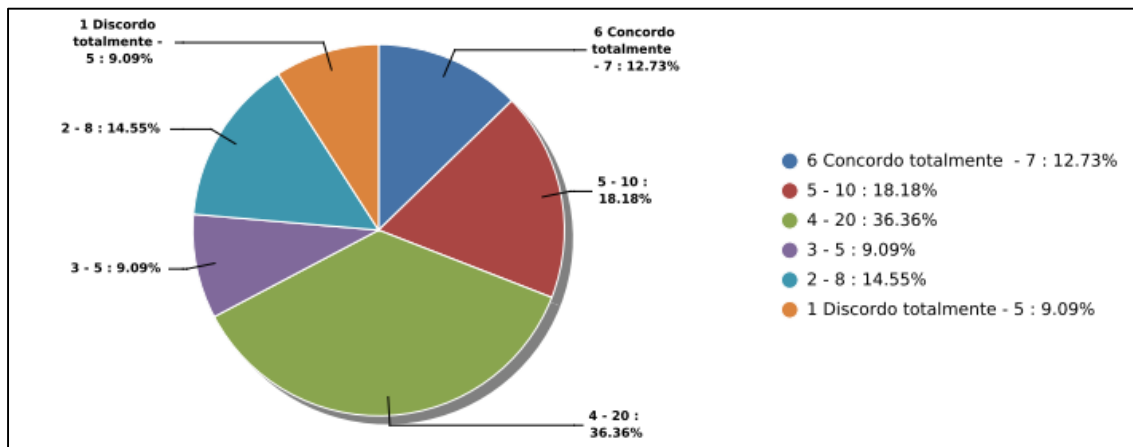

Fonte: Sistema Eletrônico de Informações - SEI

05) O site da UnirG apresenta de forma atualizada as informações necessárias para a comunicação com as comunidades interna e externa?

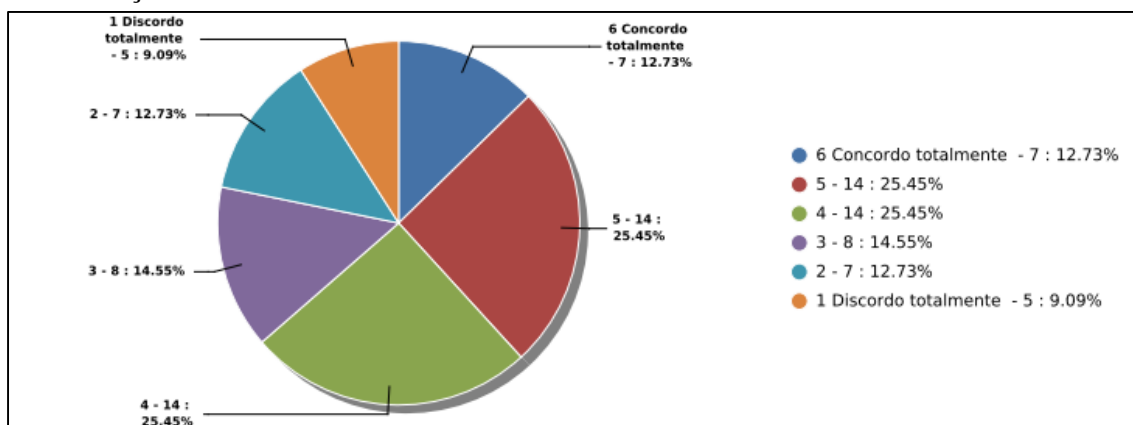

Fonte: Sistema Eletrônico de Informações - SEI

06) Os canais de comunicação da UnirG com a comunidade interna (WhatsApp, e-mail, etc.) e a comunidade externa (redes sociais, site, outdoor, TV, etc.) são efetivos?

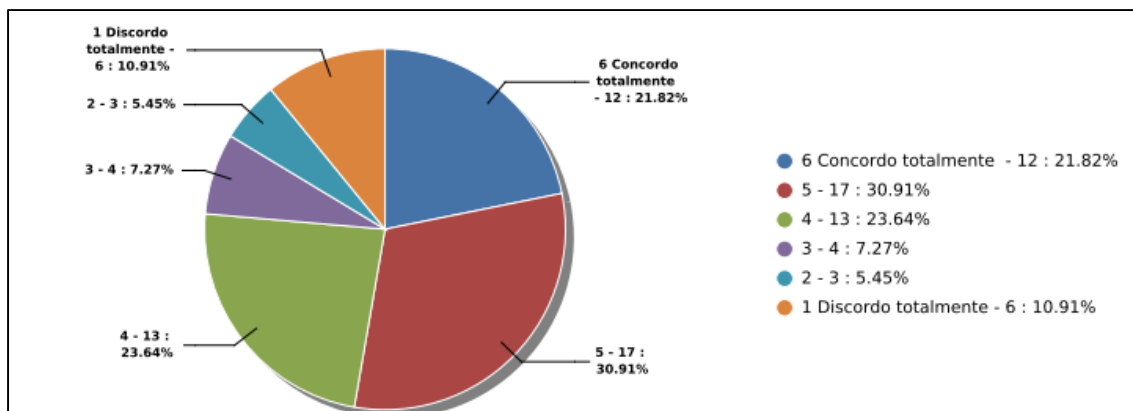

Fonte: Sistema Eletrônico de Informações - SEI

07) Os setores de Atendimento ao Acadêmico (Exemplo: secretaria acadêmica, setor financeiro, ouvidoria, etc.) atendem suas necessidades de forma satisfatória?

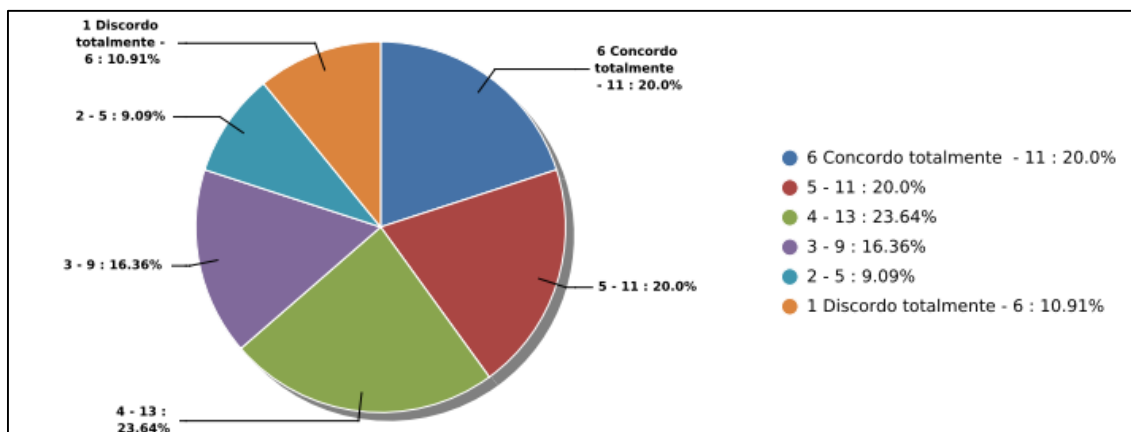

Fonte: Sistema Eletrônico de Informações – SEI

08) A UnirG possui mecanismos de apoio (apoio psicopedagógico, programas de acolhimento ao ingressante, programas de acessibilidade ou equivalente, nivelamento e/ou monitoria) aos estudantes da instituição?

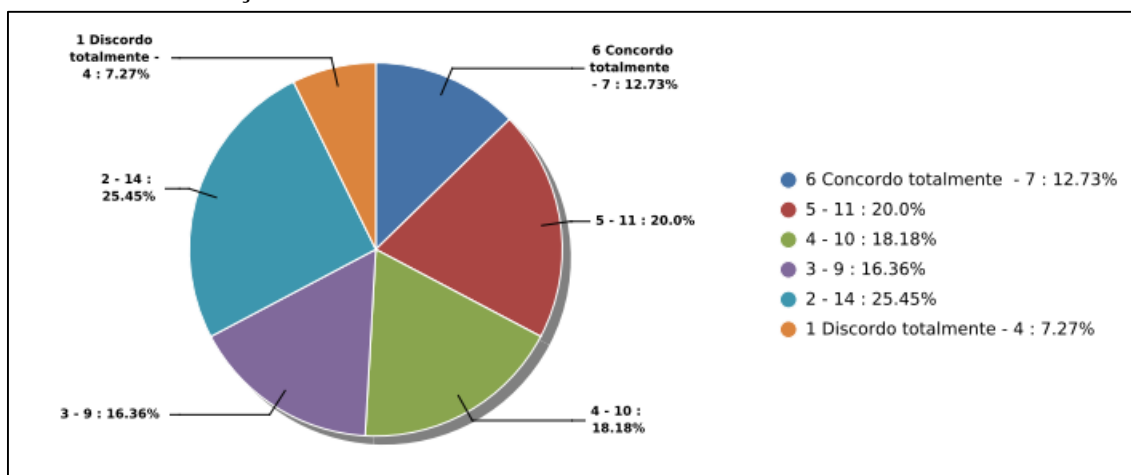

Fonte: Sistema Eletrônico de Informações - SEI

09) O Portal do aluno é de fácil acesso e apresenta boa funcionalidade?

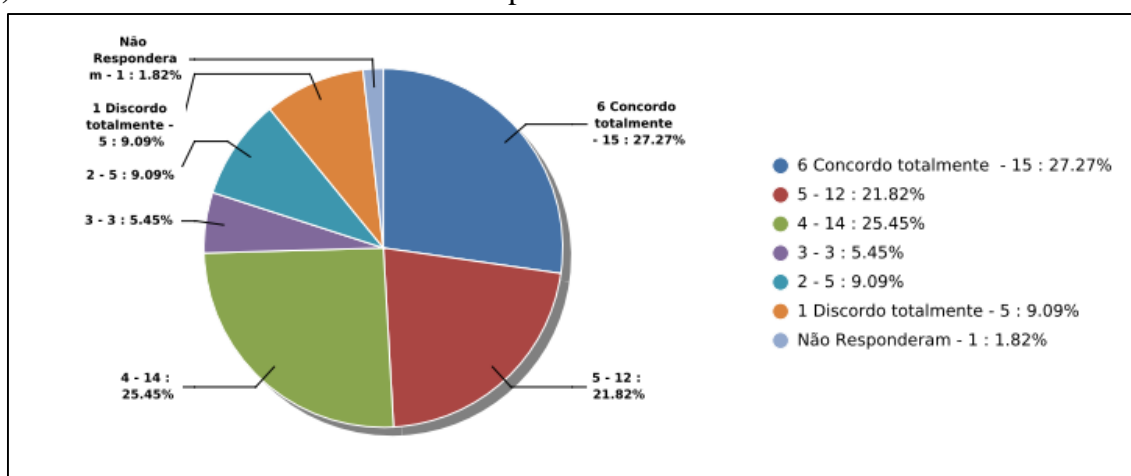

Fonte: Sistema Eletrônico de Informações - SEI

10) A Reitoria/Direção geral é acessível aos estudantes e existem respostas das demandas geradas pelos alunos?

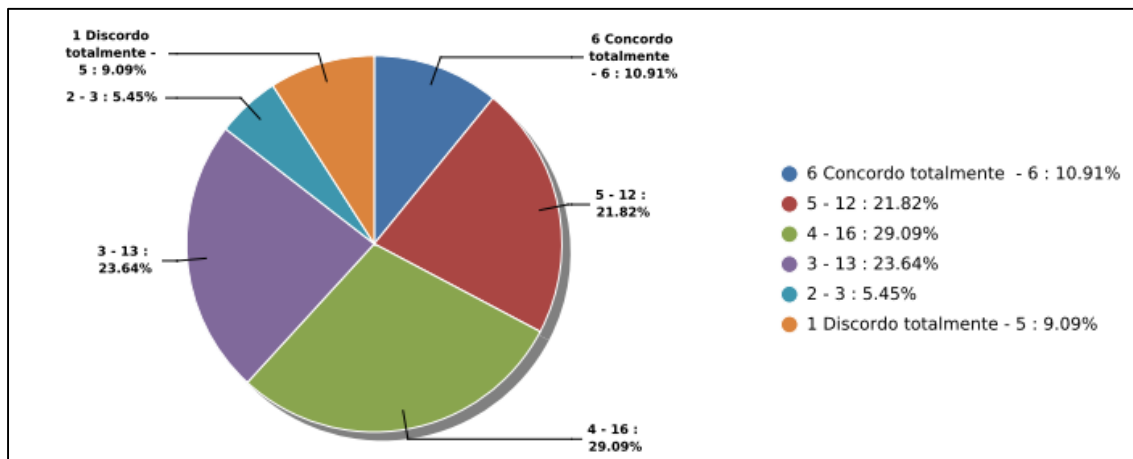

Fonte: Sistema Eletrônico de Informações - SEI

11) Você conhece o organograma (organização visual dos cargos e departamentos) da UnirG?

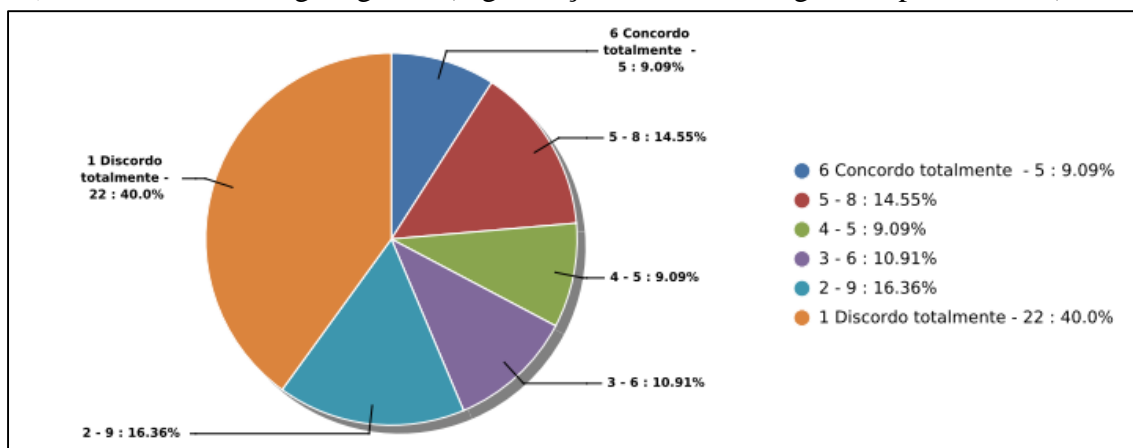

Fonte: Sistema Eletrônico de Informações - SEI

12) A equipe gestora (dirigentes da IES, coordenadores, comissões) considera a participação da comunidade acadêmica (docentes, discentes e técnicos administrativos) nos processos decisórios da Universidade?

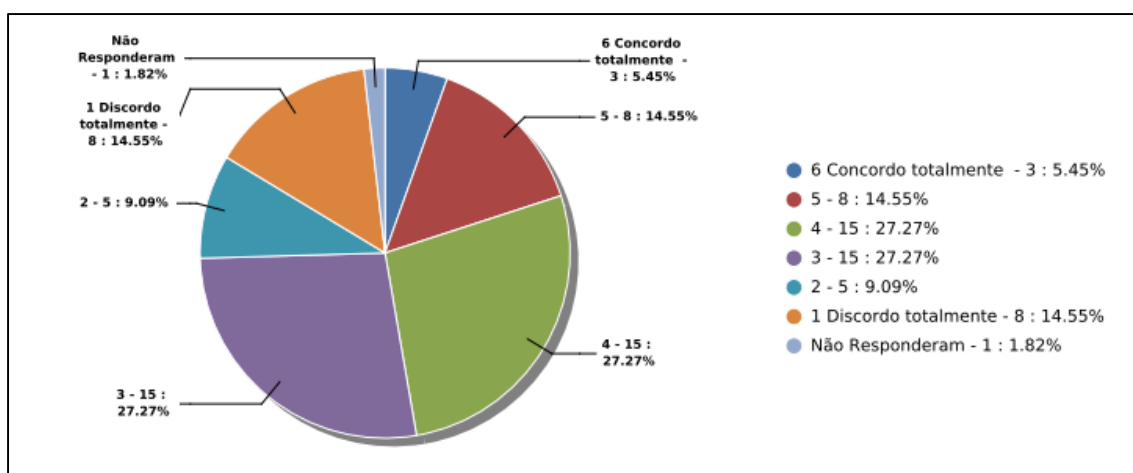

Fonte: Sistema Eletrônico de Informações - SEI

13) A instituição é transparente na divulgação de dados relacionados à sustentabilidade financeira e aplicação dos recursos?

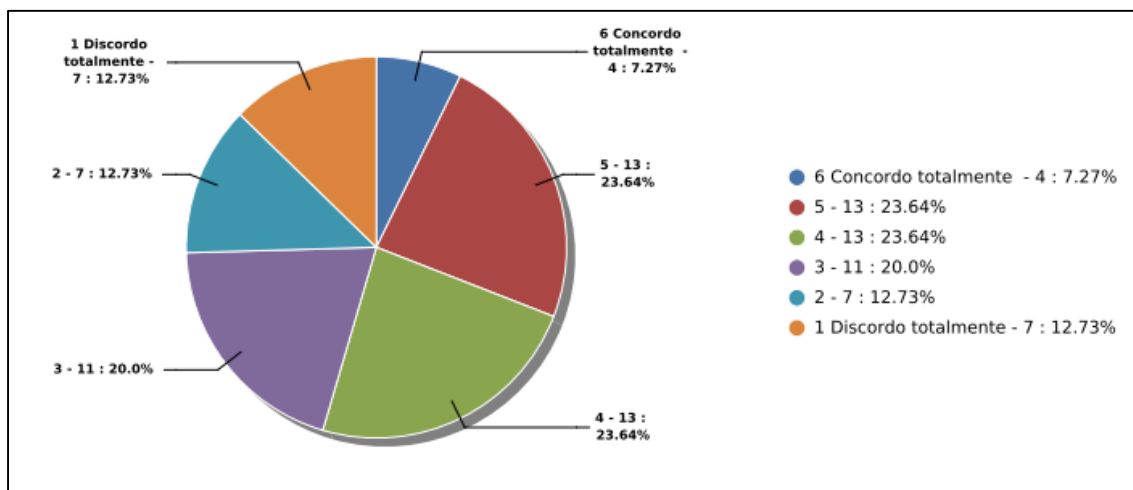

Fonte: Sistema Eletrônico de Informações - SEI

14) As instalações das salas de aula do seu curso/campus (Espaço físico, conservação, mobiliário, iluminação, ar condicionado, etc.) são adequados?

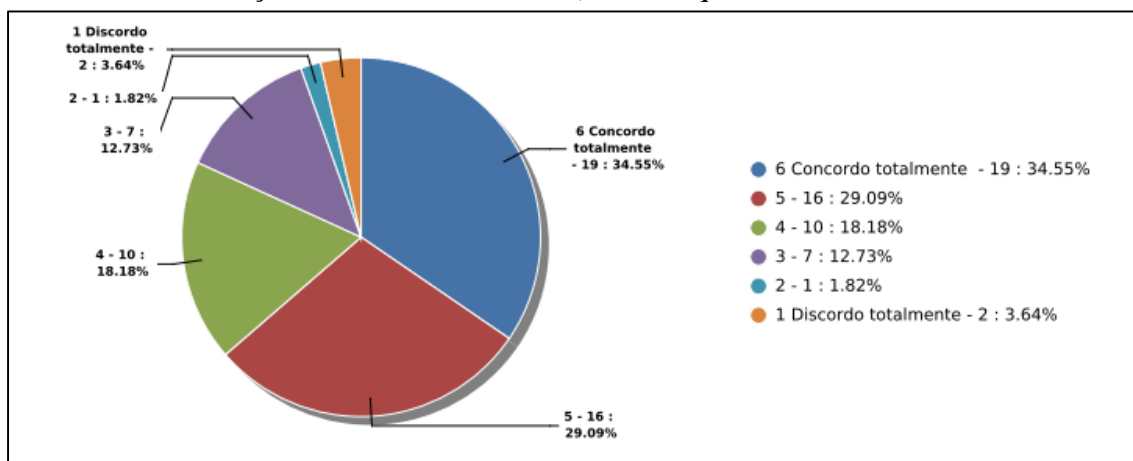

Fonte: Sistema Eletrônico de Informações - SEI

15) Os recursos audiovisuais utilizados em aulas (Data show, caixa de som, etc.) atendem a necessidade do curso?

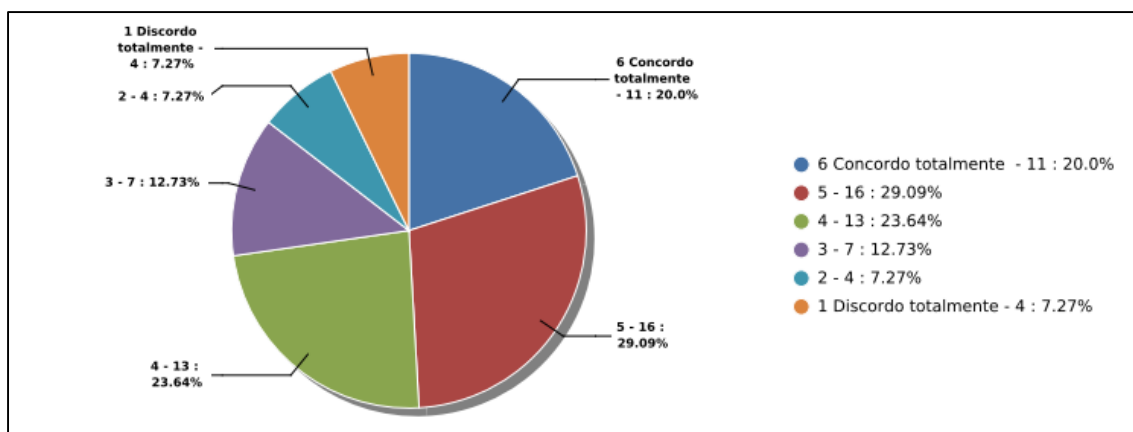

Fonte: Sistema Eletrônico de Informações - SEI

16) O(s) laboratório(s) de informática do seu Curso/Campus (Infraestrutura e equipamentos) atendem a necessidade do curso?

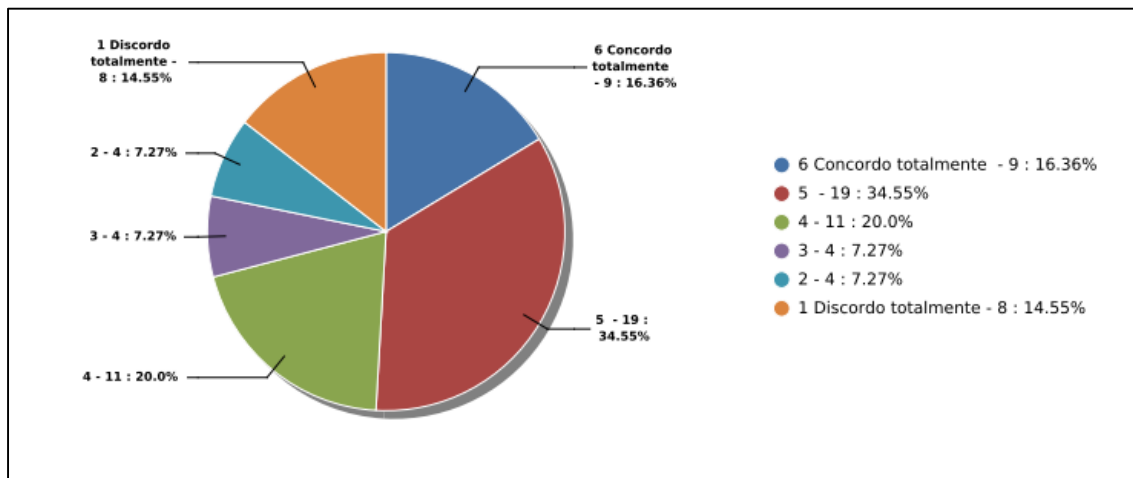

Fonte: Sistema Eletrônico de Informações - SEI

17) Os laboratórios do seu Curso/Campus (Infraestrutura, conservação, equipamentos, materiais para aulas práticas) atendem a necessidade do curso?

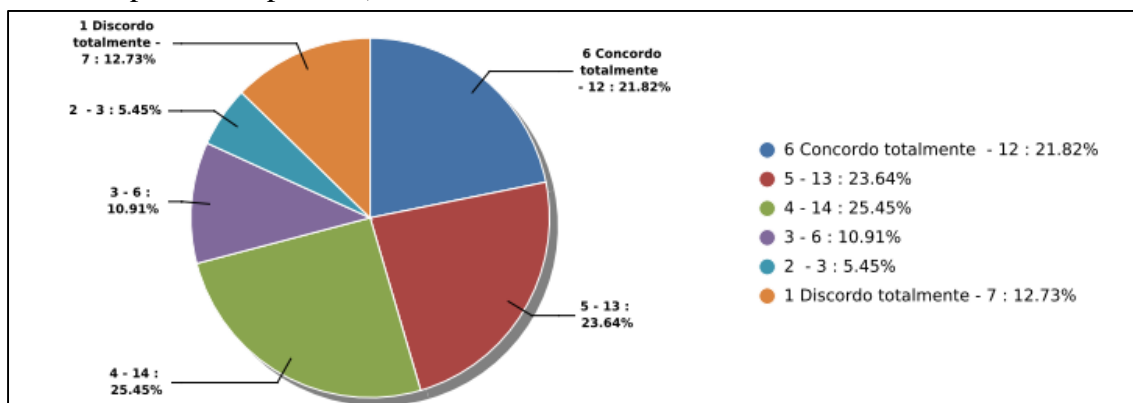

Fonte: Sistema Eletrônico de Informações - SEI

18) A Biblioteca do seu Campus (Acervo: físico e virtual, serviços prestados, atendimento ao público, infraestrutura, iluminação) atendem a necessidade do curso?

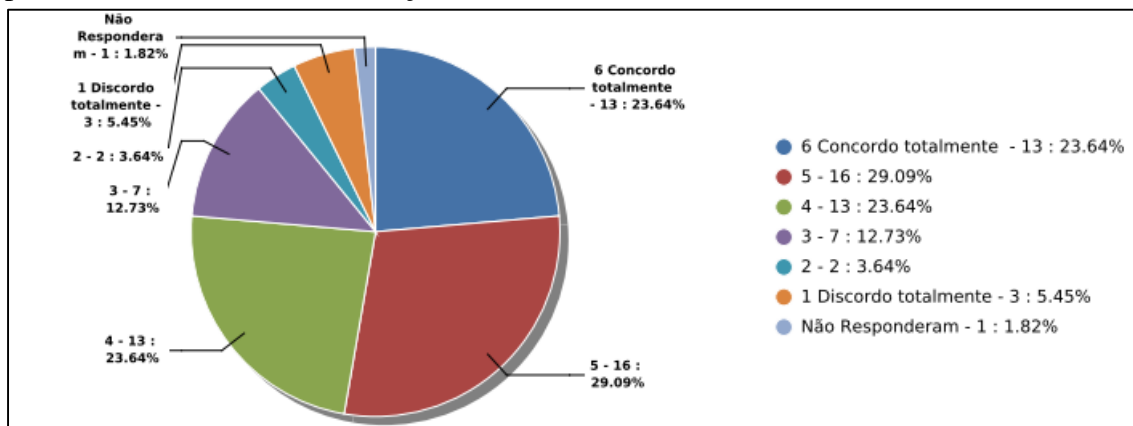

Fonte: Sistema Eletrônico de Informações – SEI

19) As instalações sanitárias do seu Campus são limpas, iluminadas, segura e de fácil acesso?

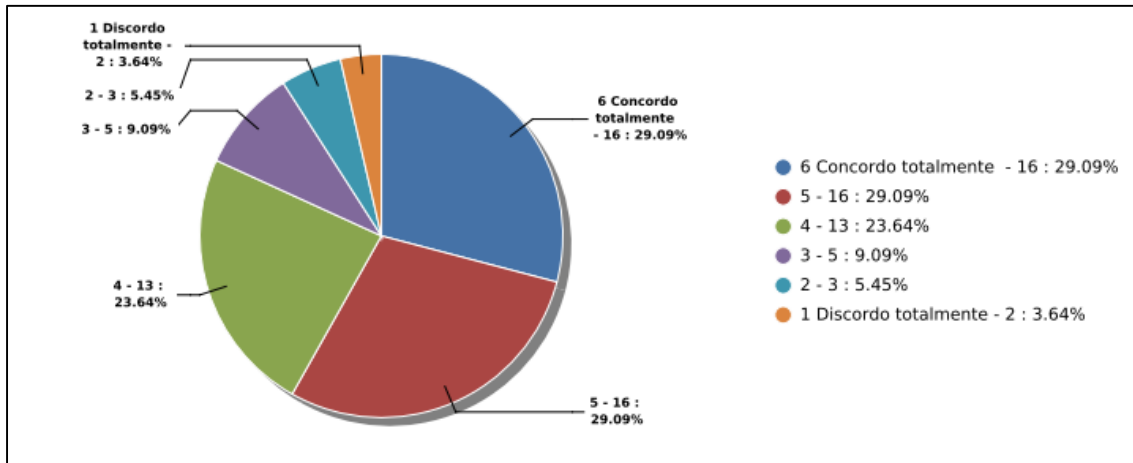

Fonte: Sistema Eletrônico de Informações - SEI

20) Os espaços de convivência/lanchonetes são adequados?

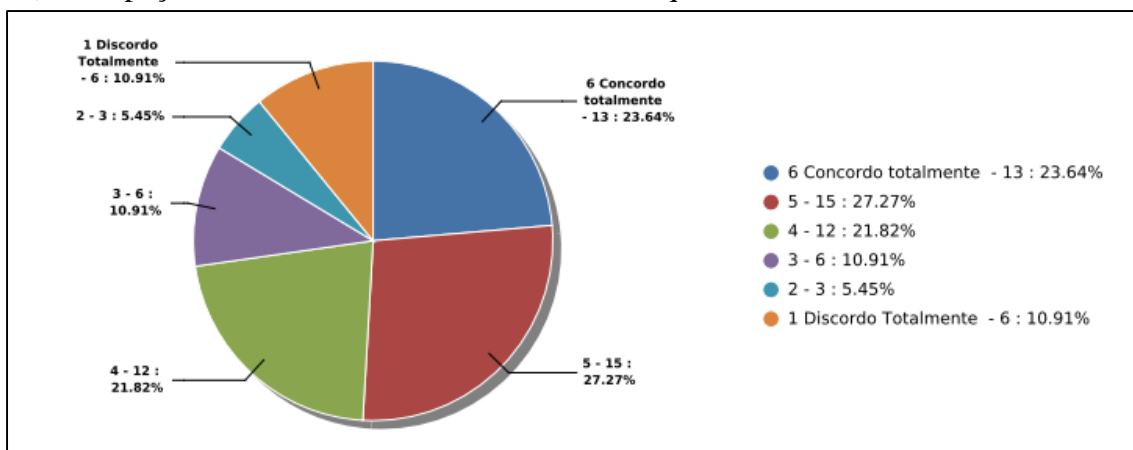

Fonte: Sistema Eletrônico de Informações - SEI

21) Você conhece o Plano de Desenvolvimento Institucional (PDI) da UnirG 2019-2023?

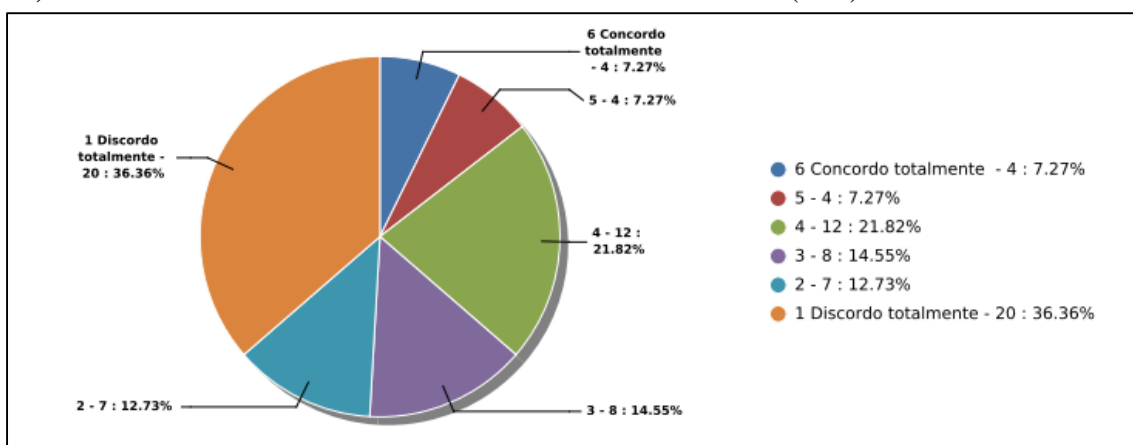

Fonte: Sistema Eletrônico de Informações – SEI

22) São percebidas na atuação da Universidade UnirG a missão institucional “Somos uma Universidade comprometida com o desenvolvimento regional e a produção de conhecimento com qualidade, por meio da ciência e da inovação”?

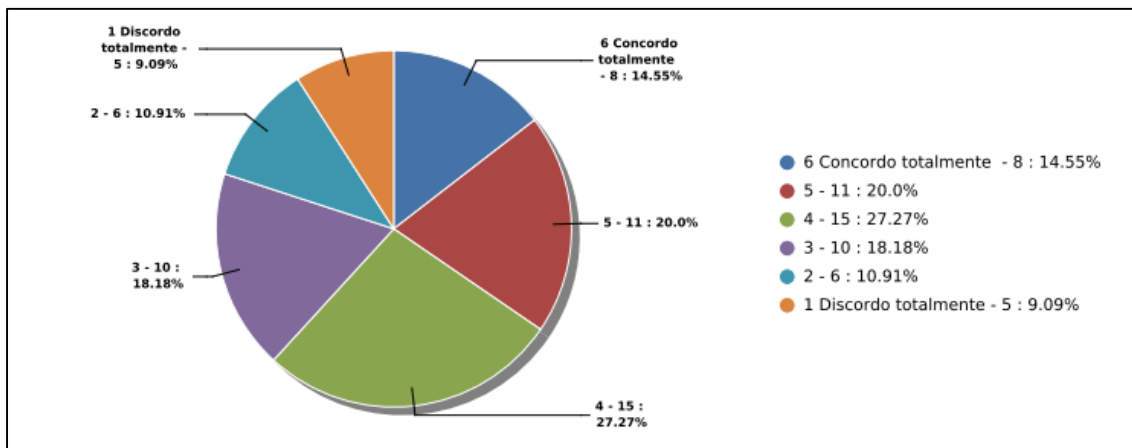

Fonte: Sistema Eletrônico de Informações - SEI

23) São evidenciadas dentro e fora da instituição as ações de responsabilidade social?

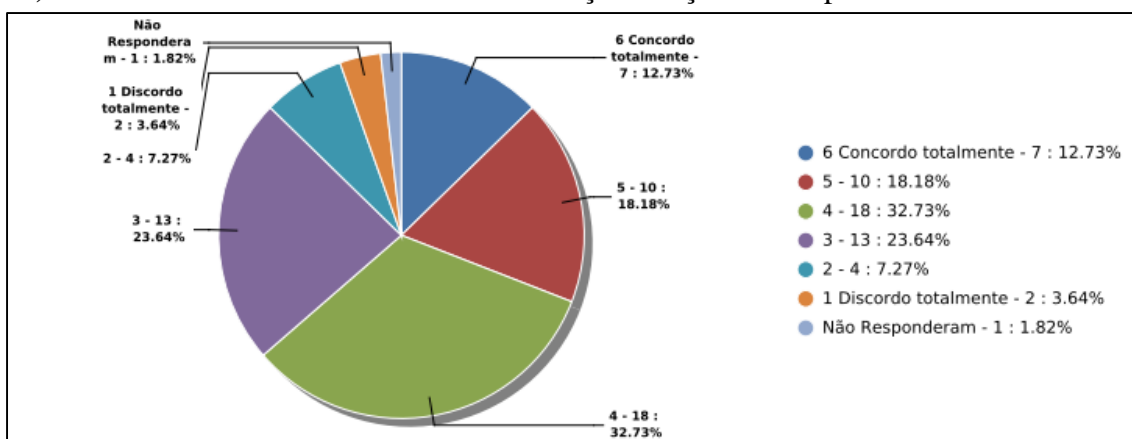

Fonte: Sistema Eletrônico de Informações - SEI

24) São evidenciadas dentro e fora da instituição ações voltadas para a preservação do meio ambiente e o desenvolvimento sustentável?

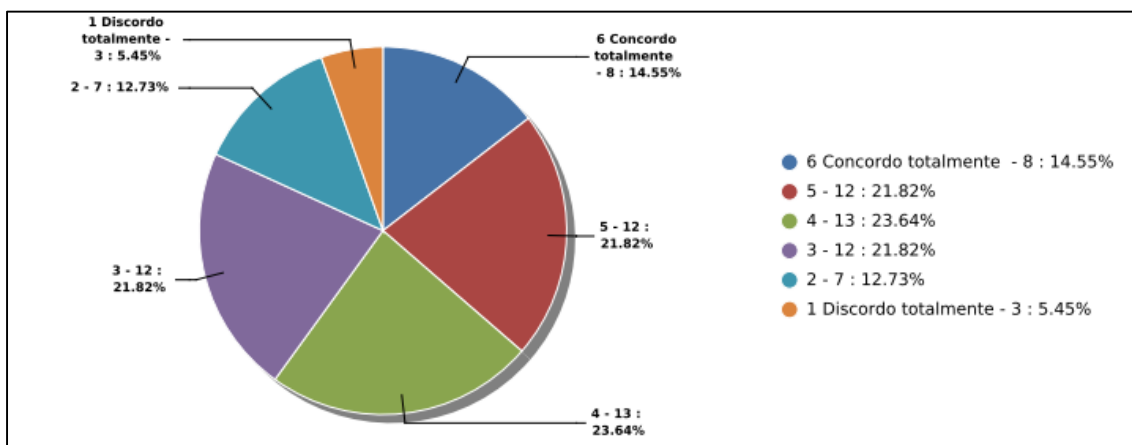

Fonte: Sistema Eletrônico de Informações - SEI

25) São evidenciadas o trabalho desenvolvido pela Comissão Própria de Avaliação (CPA) em relação ao planejamento institucional (PDI) e à gestão?

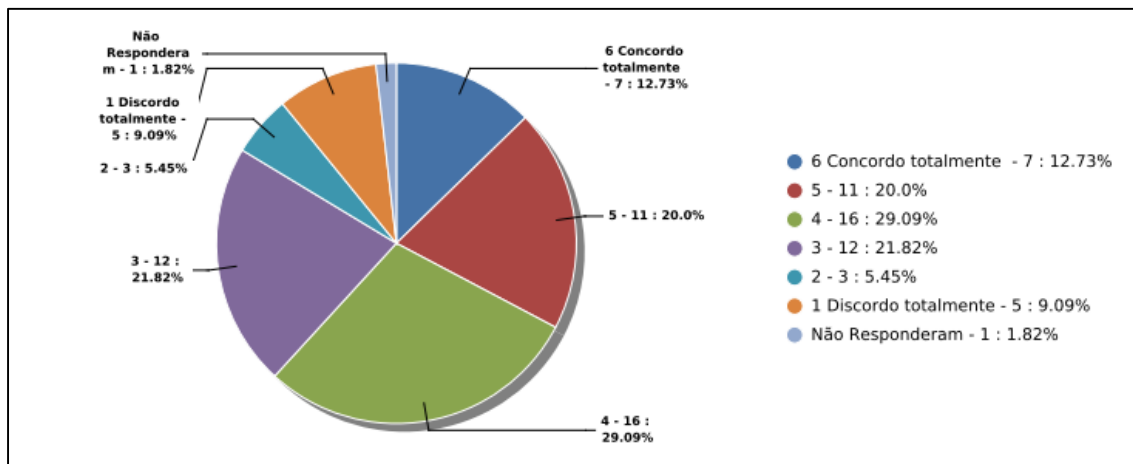

Fonte: Sistema Eletrônico de Informações - SEI

26) As pesquisas (Avaliação Institucional) possibilitam a manifestação da minha opinião e sugestão para o desenvolvimento e melhorias da Instituição?

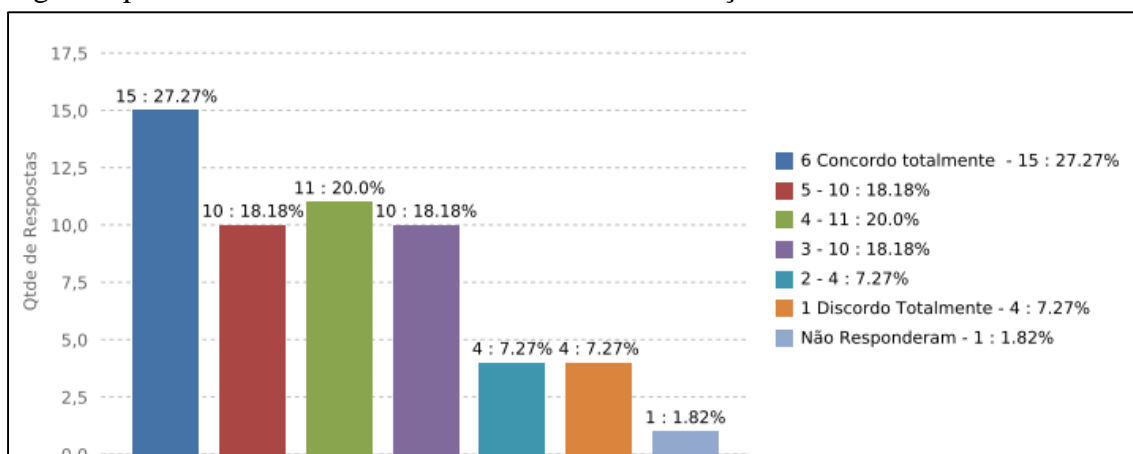

Fonte: Sistema Eletrônico de Informações - SEI

27) As pesquisas (Avaliação Institucional) trazem resultados que são percebidos nas ações de melhoria realizadas pela Instituição?

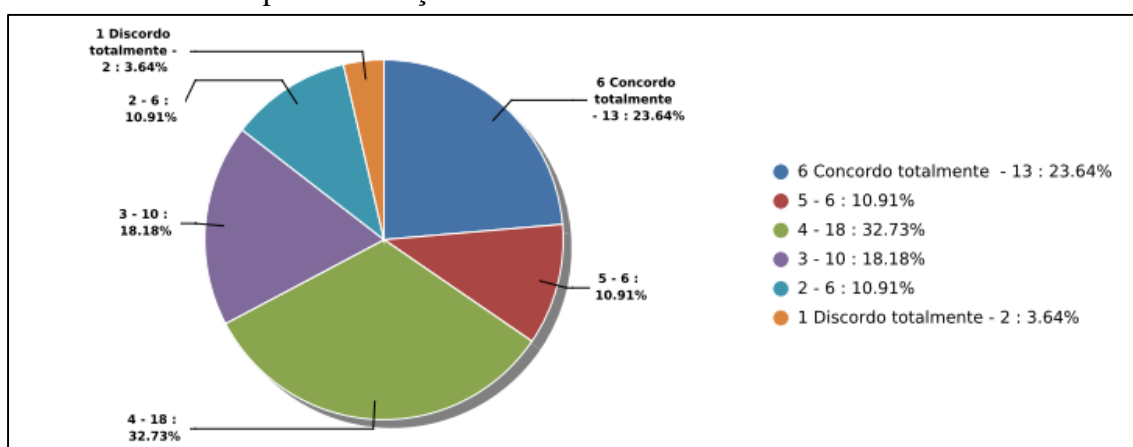

Fonte: Sistema Eletrônico de Informações - SEI

28) (Questão aberta) - Há algo mais que você gostaria de relatar e que não foi contemplado no questionário? A sua opinião é muito importante para nós.

Resposta_001

Uma praça de alimentação diversificada. Pois tem alunos que são alérgicos ao espetinho oferecido no campus.

Resposta_002

No caso do curso de ciências contábeis, desejo que haja mais suporte, em relação ao estágio. Que ele se inicie a partir do 3º período.pois só assim saberíamos o que é contabilidade na prática.

Resposta_003

Pouca segurança , estacionamento mal dividido

Resposta_004

Esta tudo normal melhora mais na estrutura da faculdade

Resposta_005

As instalações do estacionamento do campus, precisa de organização. Motos estão desorganizdas e acaba impedindo entrada e saída do estacionamento.

Resposta_006

Tem que mudar muita coisa ainda viu, pois a mensalidade é cara e não tem toda estabilidade para os alunos não.

Resposta_007

O valor das materias deveriam ser ratiadas com os demais cursos, para obter um valor mais justo.

Resposta_008

Durante o periodo da pandemia houve um aumento por causa do "aumento das despesas", porem encontrasse em fim do isolamento e o valor não foi reajustado. Necessita melhorar a segurança do predio, qual quer um pode entrar na faculdade (mesmo não sendo aluno ou professor) muito mato ao redor do c1 deixando ele mais perigoso.

2.3.Tratamento dos dados

A análise dos dados quantitativos foi realizada, tendo como referência os 05 (cinco) eixos contemplando as 10 (dez) dimensões do Sinaes. O Quadro 1 mostra a quantidade de itens/questões destinadas aos discentes e o número do item relacionados por eixo e dimensão. Para efeito de informação, a disposição das questões no questionário da Autoavaliação Institucional, foi realizada de forma a trazer inicialmente tópicos que instigam o interesse dos acadêmicos em responder o mesmo na sua totalidade. Contudo, a análise dos dados foi efetivada seguindo a ordem dos cinco eixos do Sinaes.

Quadro 1 - Número de questões aplicada por eixo/dimensão e descrição do item

Eixo	Dimensão	Discentes	Nº do Item
------	----------	-----------	------------

Eixo I: Planejamento e Avaliação Institucional	Dimensão 8: Planejamento e Avaliação	3 questões	25, 26 e 27
Eixo II: Desenvolvimento Institucional	Dimensão 1: Missão e Plano de Desenvolvimento Institucional	2 questões	21 e 22
	Dimensão 3: Responsabilidade Social da Instituição	2 questões	23 e 24
Eixo III: Políticas Acadêmicas	Dimensão 2: Políticas para o Ensino, a Pesquisa e a Extensão	4 questões	01, 02, 03 e 04
	Dimensão 4: Comunicação com a Sociedade	2 questões	05 e 06
	Dimensão 9: Política de Atendimento aos Discentes	3 questões	07, 08 e 09
Eixo IV: Políticas de Gestão	Dimensão 5: Políticas de Pessoal	-	-
	Dimensão 6: Organização e Gestão da Instituição	3 questões	10, 11 e 12
	Dimensão 10: Sustentabilidade Financeira	1 questão	13
Eixo V: Infraestrutura Física	Dimensão 7: Infraestrutura Física	7 questões	14, 15, 16, 17, 18, 19 e 20
Total		27 questões	-

Fonte: Comissão Própria de Avaliação, 2022.

A análise de dados de natureza quantitativa foi realizada a partir dos dados (gráficos e tabelas) gerados pelo sistema eletrônico de informações – SEI. As informações foram expostas no Quadro 2, que traz informações sobre: eixos, dimensões, quantitativo de respostas para cada item e escala numérica (1 a 6), e o quantitativo de respondentes que não souberam opinar sobre o item. Além disso, também apresenta dados da média ponderada, que mensura o Índice de Satisfação (IS) para cada item.

A classificação dos índices de satisfação foi fundamentada e adaptada a partir da ideia da Escala Likert (criada em 1932 e têm o nome do criador, o cientista social Rensis Likert), a escala mede o grau de conformidade do respondente com uma questão ou afirmação. Para mensurar as respostas foram utilizadas para cada uma das questões uma escala de 6 (seis) pontos, que também pode ser chamada de escala de satisfação, pois varia de forma escalonada, indo de “concordo totalmente” a “discordo totalmente”.

A partir da escala de satisfação empregou-se a utilização da “Régua de Satisfação” conforme mostra a Figura 1, onde é possível a identificação dos pontos de “favorabilidade” e “desfavorabilidade”, que são utilizados para identificar os pontos fortes e fracos do curso em análise. A partir desses dados, é possível, orientar a coordenação de curso, assim como todo o corpo docente, visando um planejamento de ações relevantes para o aprimoramento do curso de graduação em Ciências Contábeis.

Figura 1 – Régua de satisfação

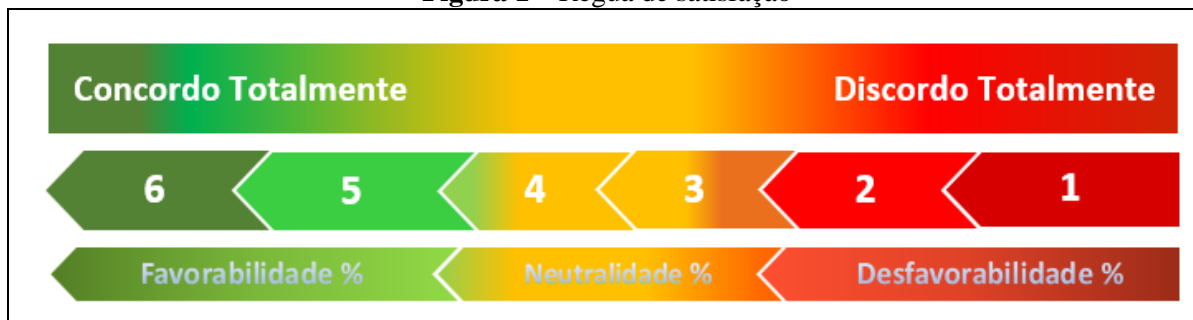

Fonte: CPA (2022) – Adaptada da Escala Likert.

Foram atribuídas as seguintes cores: verde, amarelo e vermelho, para enfatizar o Índice de Satisfação (IS). De acordo com a resposta média referente à cada questão o IS será classificado em três categorias:

- ✓ $1 \leq IS < 3,5$ – Resultados iguais ou maiores que 1(um) e menores que 3,5 (três inteiros e cinco décimos), **necessita de um plano de intervenção urgente**. Cor utilizada: vermelha.
- ✓ $3,5 \leq IS < 4,5$ – Resultados iguais ou maiores que 3,5 (três inteiros e cinco décimos) e menores que 4,5 (quatro inteiros e cinco décimos), **necessita de um plano de intervenção sistemática**. Cor utilizada: amarela.
- ✓ $4,5 \leq IS \leq 6$ – Resultados iguais ou maiores que 4,5 (quatro inteiros e cinco décimos) e menores e iguais a 6,0 (seis inteiros), **necessita de pequenas intervenções**. Cor utilizada: verde.

2.4 Análise do resultado da Autoavaliação Institucional do curso de graduação em Ciências Contábeis - por eixos e dimensões

Quadro 2 - Análise dos resultados por eixos e dimensões

EIXO I - PLANEJAMENTO E AVALIAÇÃO INSTITUCIONAL									
Nº	Dimensão 8: Planejamento e Avaliação	Nota 6	Nota 5	Nota 4	Nota 3	Nota 2	Nota 1	NSO*	Média
25	São evidenciadas o trabalho desenvolvido pela Comissão Própria de Avaliação (CPA) em relação ao planejamento institucional (PDI) e à gestão?	7	11	16	12	3	5	1	3,85
26	As pesquisas (Avaliação Institucional) possibilitam a manifestação da minha opinião e sugestão para o desenvolvimento e melhorias da Instituição?	15	10	11	10	4	4	1	4,19
27	As pesquisas (Avaliação Institucional) trazem resultados que são percebidos nas ações de melhoria realizadas pela Instituição?	13	6	18	10	6	2	-	4,07
EIXO II - DESENVOLVIMENTO INSTITUCIONAL									

Nº	Dimensão 1: Missão e Planos de Desenvolvimento Institucional	Nota 6	Nota 5	Nota 4	Nota 3	Nota 2	Nota 1	NSO*	Média
21	Você conhece o Plano de Desenvolvimento Institucional (PDI) da UnirG 2019-2023?	4	4	12	8	7	20	-	2,73
22	São percebidas na atuação da Universidade UnirG a missão institucional “Somos uma Universidade comprometida com o desenvolvimento regional e a produção de conhecimento com qualidade, por meio da ciência e da inovação”?	8	11	15	10	6	5	-	3,82
Nº	Dimensão 3: Responsabilidade Social da Instituição	Nota 6	Nota 5	Nota 4	Nota 3	Nota 2	Nota 1	NSO*	Média
23	São evidenciadas dentro e fora da instituição as ações de responsabilidade social?	7	10	18	13	4	2	1	3,94
24	São evidenciadas dentro e fora da instituição ações voltadas para a preservação do meio ambiente e o desenvolvimento sustentável?	8	12	13	12	7	3	-	3,87
EIXO III: POLÍTICAS ACADÊMICAS									
Nº	Dimensão 2: Políticas para o Ensino, a Pesquisa e a Extensão	Nota 6	Nota 5	Nota 4	Nota 3	Nota 2	Nota 1	NSO*	Média
01	Os professores utilizam, em suas aulas, metodologias de ensino diversificadas e inovadoras (por exemplo: estudos de caso, dinâmicas, resolução de problemas e pesquisa)?	15	10	10	9	6	5	-	4,07
02	Foram oferecidas pela UnirG (coordenação de curso e/ou equipe de professores) oportunidades de participação em alguma atividade de pesquisa e/ou projeto de extensão na UnirG?	7	12	13	6	5	12	-	3,53
03	Existe incentivo à pesquisa e produção acadêmica?	8	14	13	8	6	6	-	3,85
04	As atividades de extensão (exemplo: cursos de formação, capacitação e qualificação abertos ao público, além da elaboração e participação de projetos sociais e ambientais articulados para a comunidade) estão vinculadas ao ensino e pesquisa e permitem compreender a importância da sua (futura) área de atuação?	7	10	20	5	8	5	-	3,78
Nº	Dimensão 4: Comunicação com a Sociedade	Nota 6	Nota 5	Nota 4	Nota 3	Nota 2	Nota 1	NSO*	Média
05	O site da UnirG apresenta de forma atualizada as informações necessárias para a	7	14	14	8	7	5	-	3,84

	comunicação com as comunidades interna e externa?								
06	Os canais de comunicação da UnirG com a comunidade interna (WhatsApp, e-mail, etc.) e a comunidade externa (redes sociais, site, outdoor, TV, etc.) são efetivos?	12	17	13	4	3	6	-	4,24
Nº	D9. Políticas de Atendimento aos Discentes	Nota 6	Nota 5	Nota 4	Nota 3	Nota 2	Nota 1	NSO*	Média
07	Os setores de Atendimento ao Acadêmico (Exemplo: secretaria acadêmica, setor financeiro, ouvidoria, etc.) atendem suas necessidades de forma satisfatória?	11	11	13	9	5	6	-	3,93
08	A UnirG possui mecanismos de apoio (apoio psicopedagógico, programas de acolhimento ao ingressante, programas de acessibilidade ou equivalente, nivelamento e/ou monitoria) aos estudantes da instituição?	7	11	10	9	14	4	-	3,56
09	O Portal do aluno é de fácil acesso e apresenta boa funcionalidade?	15	12	14	3	5	5	1	4,26
EIXO IV: POLÍTICAS DE GESTÃO									
Nº	Dimensão 6: Organização e Gestão da Instituição	Nota 6	Nota 5	Nota 4	Nota 3	Nota 2	Nota 1	NSO*	Média
10	A Reitoria/Direção geral é acessível aos estudantes e existem respostas das demandas geradas pelos alunos?	6	12	16	13	3	5	-	3,82
11	Você conhece o organograma (organização visual dos cargos e departamentos) da UnirG?	5	8	5	6	9	22	-	2,69
12	A equipe gestora (dirigentes da IES, coordenadores, comissões) considera a participação da comunidade acadêmica (docentes, discentes e técnicos administrativos) nos processos decisórios da Universidade?	3	8	15	15	5	8	1	3,35
Nº	Dimensão 10: Sustentabilidade Financeira	Nota 6	Nota 5	Nota 4	Nota 3	Nota 2	Nota 1	NSO*	Média
13	A instituição é transparente na divulgação de dados relacionados à sustentabilidade financeira e aplicação dos recursos?	4	13	13	11	7	7	-	3,55
EIXO V: INFRAESTRUTURA FÍSICA									
Nº	Dimensão 7: Infraestrutura física	Nota 6	Nota 5	Nota 4	Nota 3	Nota 2	Nota 1	NSO*	Média
14	As instalações das salas de aula do seu curso/campus (Espaço físico, conservação, mobiliário, iluminação, ar condicionado, etc.) são adequados?	19	16	10	7	1	2	-	4,71

15	Os recursos audiovisuais utilizados em aulas (Data show, caixa de som, etc.) atendem a necessidade do curso?	11	16	13	7	4	4	-	4,20
16	O(s) laboratório(s) de informática do seu Curso/ <i>Campus</i> (Infraestrutura e equipamentos) atendem a necessidade do curso?	9	19	11	4	4	8	-	4,02
17	Os laboratórios do seu Curso/ <i>Campus</i> (Infraestrutura, conservação, equipamentos, materiais para aulas práticas) atendem a necessidade do curso?	12	13	14	6	3	7	-	4,07
18	A Biblioteca do seu <i>Campus</i> (Acervo: físico e virtual, serviços prestados, atendimento ao público, infraestrutura, iluminação) atendem a necessidade do curso?	13	16	13	7	2	3	1	4,41
19	As instalações sanitárias do seu <i>Campus</i> são limpas, iluminadas, segura e de fácil acesso?	16	16	13	5	3	2	-	4,56
20	Os espaços de convivência/lanchonetes são adequados?	13	15	12	6	3	6	-	4,20

Fonte: Comissão Própria de Avaliação, 2022.

* Não souberam opinar

Considerando os resultados expostos no Quadro 2 obtidos com as respostas dos discentes do curso de graduação em Ciências Contábeis, é possível observar que as avaliações medianas se sobressaíram em relação as avaliações de fragilidade e potencialidade. Isso nos mostra que há alguns desafios a serem enfrentados pela equipe gestora do curso, para que possa, a curto, médio e longo prazo, executar ações com a finalidade de corrigir as fragilidades e pontos considerados medianos, buscando avanço com vistas à melhoria da sua qualidade. Ressalta-se ainda, que se deve levar em consideração as 08 (oito) respostas obtidas na questão aberta, pois possibilita a oportunidade de correção de fragilidades que não estão contempladas nos resultados quantitativos.

Deste modo, correlacionando os dados gerados pelos questionários eletrônicos e a mensuração realizada a partir do Índice de Satisfação (IS), será possível estabelecer coerência e continuidade entre os dados apresentados. E com isso, nas próximas avaliações serão possíveis observar a evolução das ações aplicadas pelos gestores do curso de graduação em Ciências Contábeis e pela IES, a partir das informações geradas e apresentadas pela CPA/UnirG.

3. AVALIAÇÃO DOCENTE PELO DISCENTE DO CURSO DE GRADUAÇÃO EM CIÊNCIAS CONTÁBEIS – SEMESTRE 2022/1

3.1. Metodologia

A Avaliação Docente pelo Discente referente ao semestre 2022/1 foi aplicada no período de 25/05 à 03/06/2022. Por meio de 12 (doze) questões, com resposta única e obrigatória, que abrangem os aspectos de didática, conteúdo, planejamento, avaliação e relacionamento. Em cada questão os discentes puderam marcar somente uma resposta que indica o grau de concordância com cada uma delas, segundo a escala que varia de 06 (seis) “concordância total” a 01 (um) “discordância total” e a opção “não se aplica” apareceu em questões que talvez não fosse pertinente ao professor(a).

Além disso, foi disponibilizado para os respondentes uma questão do tipo aberta ou discursiva, que possibilitou aos manifestar de forma qualitativa opiniões, críticas e/ou sugestões, abordando assuntos que não estão contemplados na avaliação Docente, mas que são fundamentais para proporcionar aos discentes a participação efetiva na busca pela excelência do ensino e, aos professores, os retornos esperados e muitas vezes necessários ao bom andamento de suas práticas didático-pedagógicas. As respostas da questão aberta da Avaliação Docente não serão expostas nesse relatório, mas as mesmas foram repassadas à coordenação do curso e de forma individual aos professores.

O número de acadêmicos matriculados no curso de graduação em Ciências Contábeis no período da realização dessa pesquisa é de 79 (setenta e nove), contudo, participaram da Avaliação Docente 55 (cinquenta e cinco) discentes, o que corresponde a um percentual aproximado de 69,6%.

3.2. Apresentação dos dados quantitativos dos resultados da Avaliação Docente pelo discente do curso de graduação em Ciências Contábeis – semestre 2022/1.

A seguir serão apresentados os gráficos gerados pelo Sistema Eletrônico de Informações – SEI, das respostas dos discentes de cada item na Avaliação Docente pelo Discente referente ao semestre 2022/1 do curso de graduação em Ciências Contábeis.

01) Apresenta e discute o plano de ensino no início do semestre?

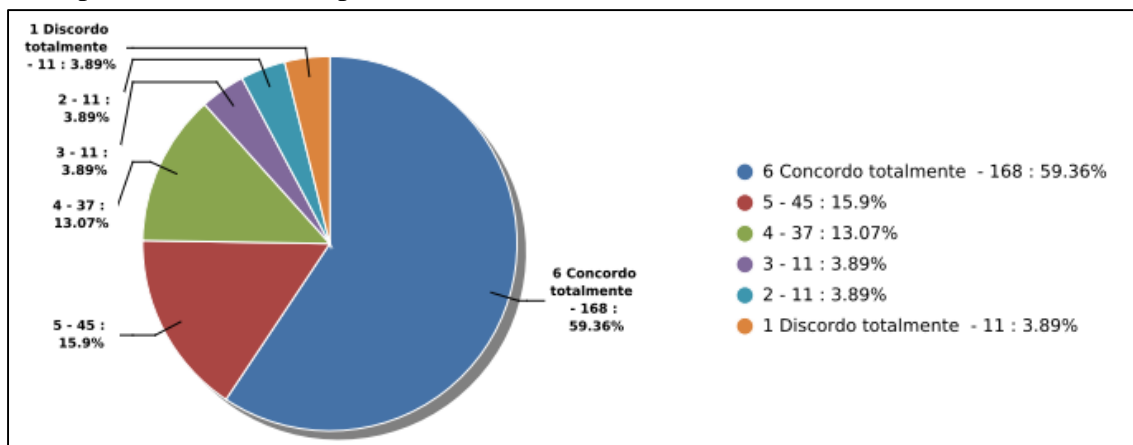

Fonte: Sistema Eletrônico de Informações - SEI

02) Segue o planejamento do Plano de Ensino, de forma clara e organizada?

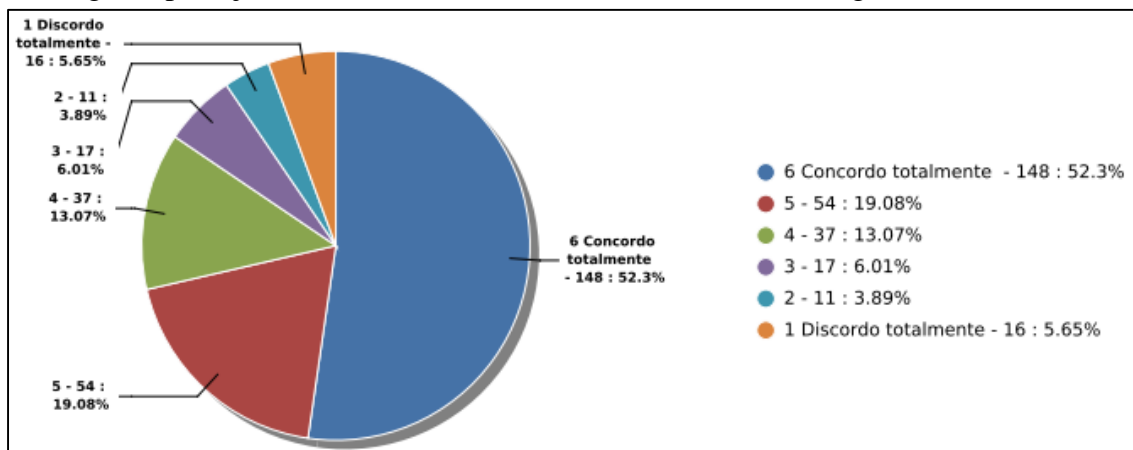

Fonte: Sistema Eletrônico de Informações - SEI

03) Instiga a discussão do conteúdo de forma motivadora e desafiadora?

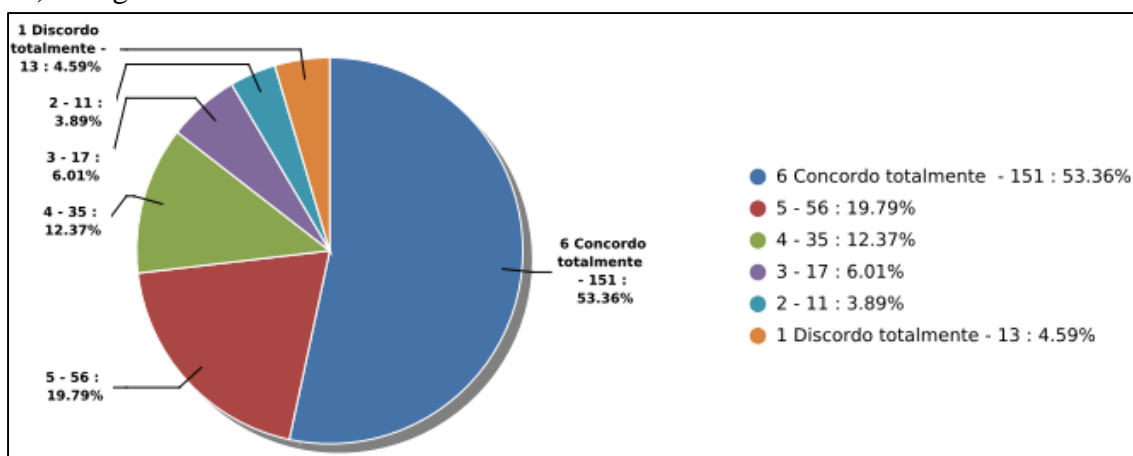

Fonte: Sistema Eletrônico de Informações - SEI

04) Comunica com clareza as formas e os critérios de avaliação?

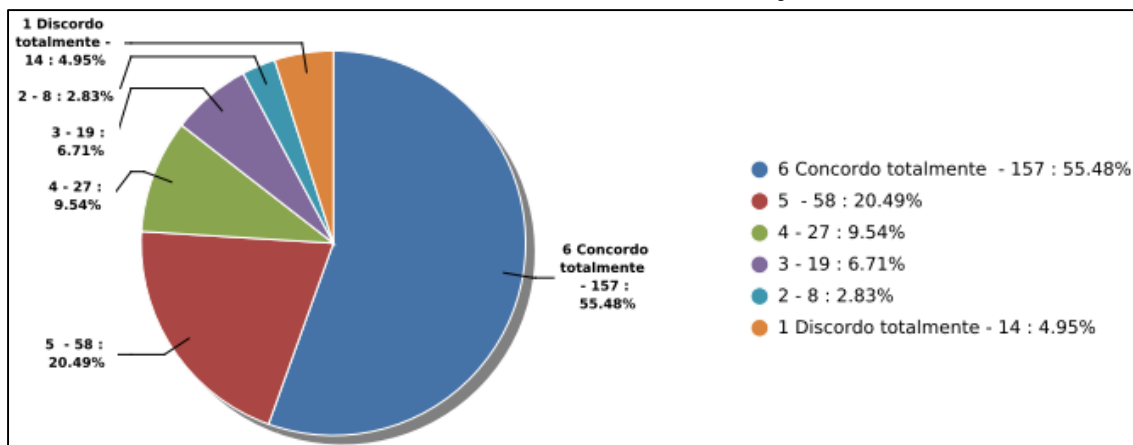

Fonte: Sistema Eletrônico de Informações – SEI

05) Formula avaliação coerente com as aulas?

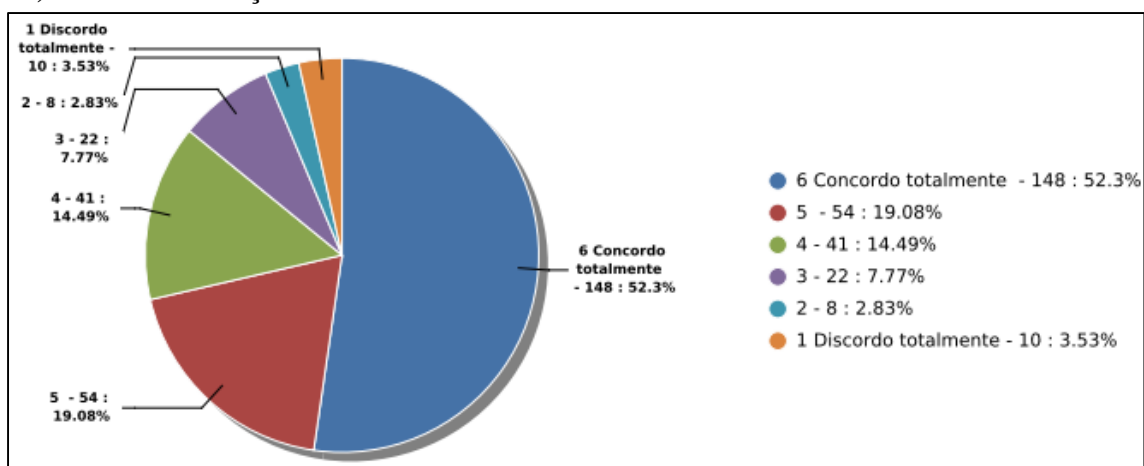

Fonte: Sistema Eletrônico de Informações - SEI

06) Promove a inter-relação do conhecimento da disciplina com outras disciplinas e\ou outras áreas?

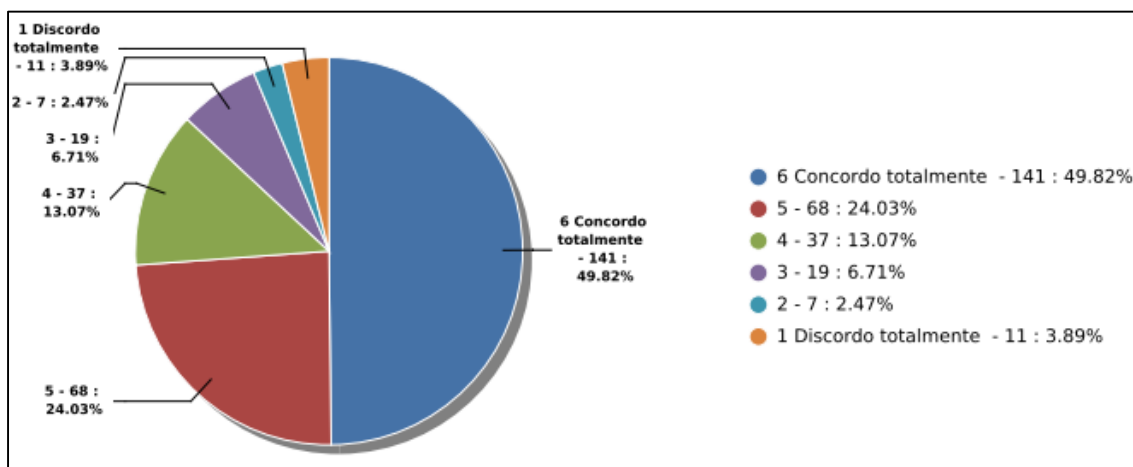

Fonte: Sistema Eletrônico de Informações – SEI

07) Estabelece relação entre teoria e prática profissional?

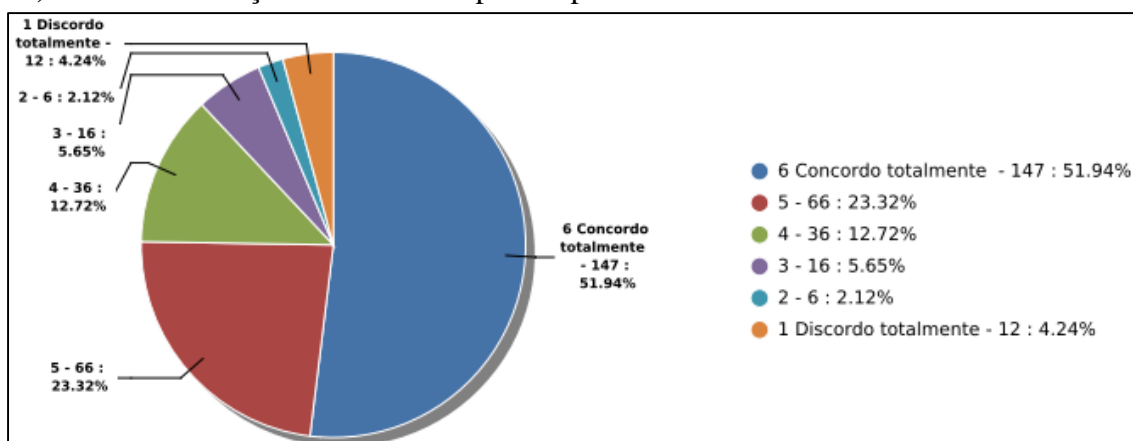

Fonte: Sistema Eletrônico de Informações – SEI

08) Realiza feedback das avaliações?

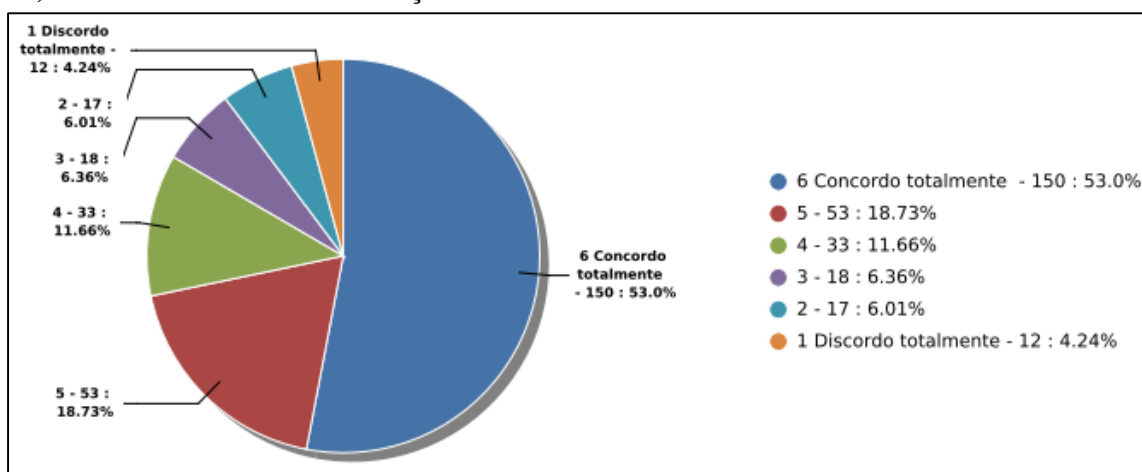

Fonte: Sistema Eletrônico de Informações – SEI

09) Demonstra conhecimento e segurança acerca da disciplina?

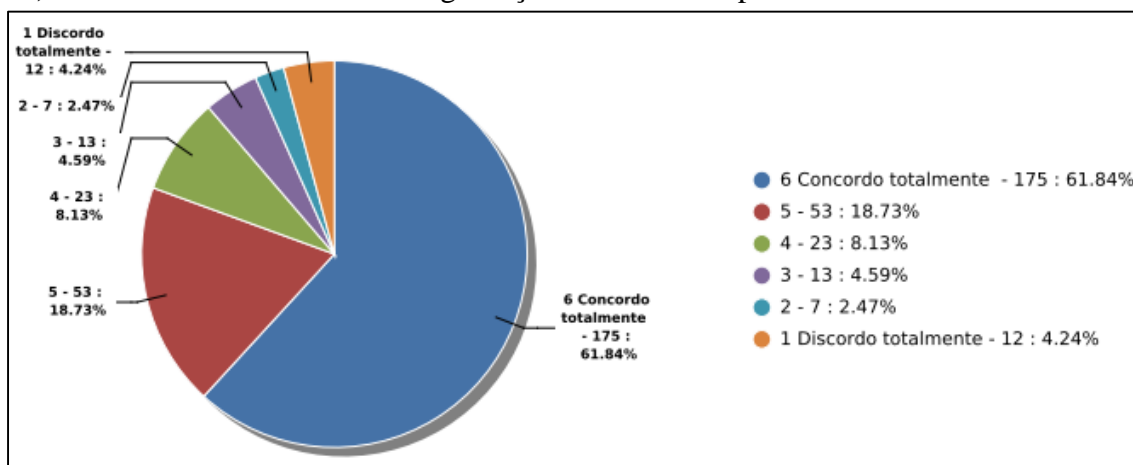

Fonte: Sistema Eletrônico de Informações – SEI

10) Relaciona-se bem com os alunos, sendo acessível nos horários das aulas?

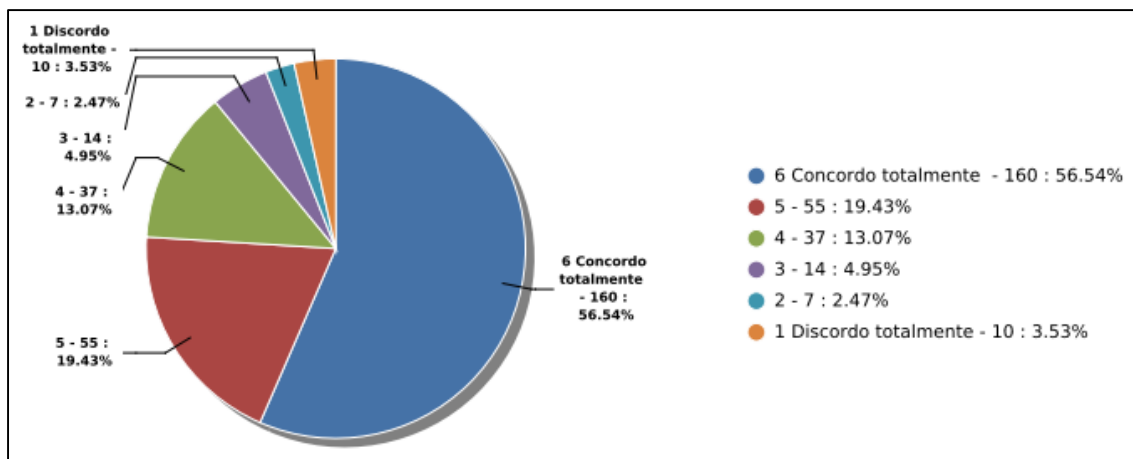

Fonte: Sistema Eletrônico de Informações – SEI

11) É pontual com o início e término das aulas?

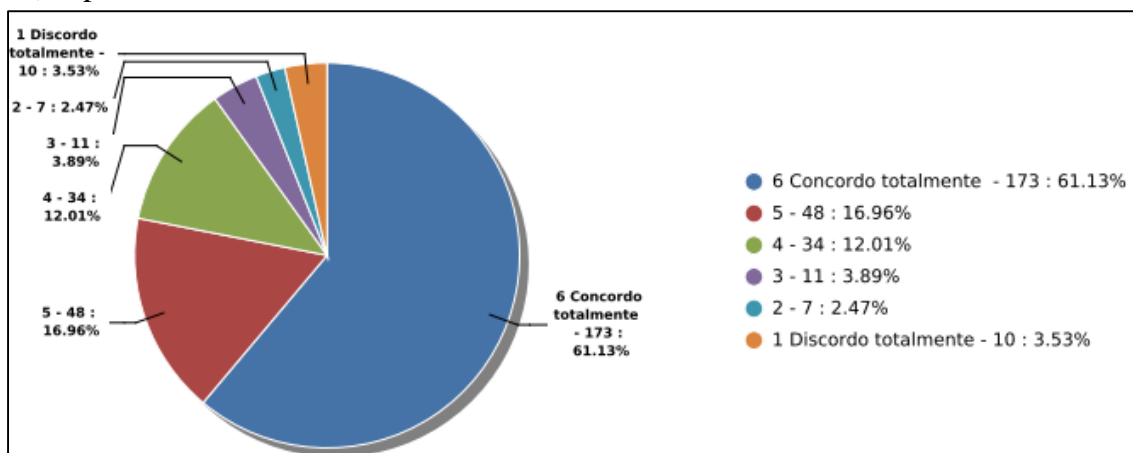

Fonte: Sistema Eletrônico de Informações – SEI

12) O professor promove reposição de aulas em caso de ausência Justificada?

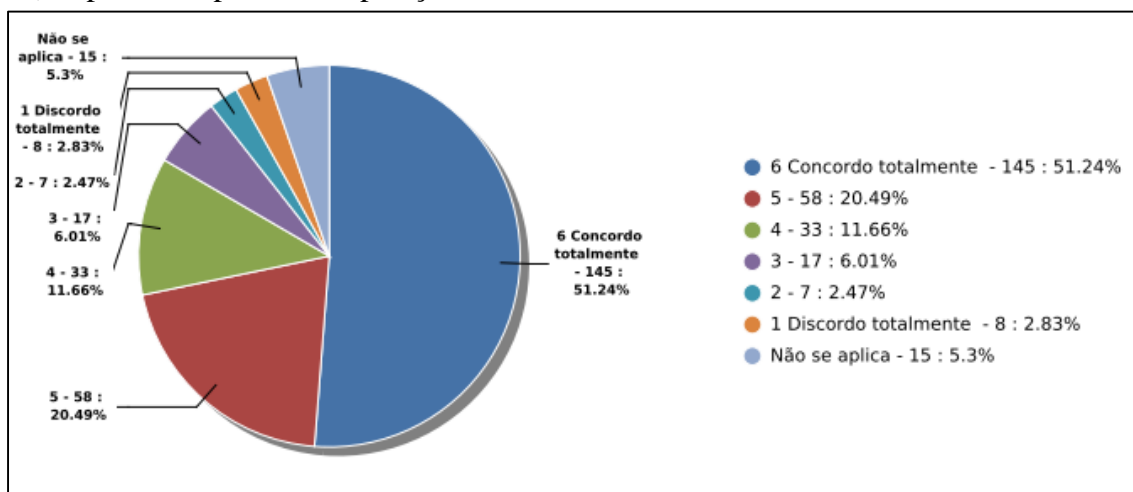

Fonte: Sistema Eletrônico de Informações - SEI

3.3. Tratamento dos dados

Para análise de dados das avaliações de docentes foram utilizadas as seguintes medidas descritivas:

- *Média* (\bar{x}): média aritmética ponderada de cada item avaliado, calculada a partir das médias obtidas em cada item;
- *Desvio-padrão* (s): valor calculado para verificar a concordância das respostas;
- *Coefficiente de variação* (cv): valor calculado para verificar a concordância percentual das respostas.

A análise de dados de natureza quantitativa foi realizada a partir dos dados (gráficos e tabelas) gerados pelo sistema eletrônico de informações – SEI a partir das respostas dos Discentes na Avaliação Docente. Os dados de toda a pesquisa estão expostos de forma sucinta no Quadro 3, o que permite uma visualização sintetizada da percepção discente no que tange a avaliação docente. O Quadro 3 traz informações sobre: itens avaliados, quantitativo de respostas para cada item na escala numérica (1 a 6). Além disso, também apresenta dados sobre as medidas descritivas utilizadas para o tratamento dos dados.

3.4. Análise do resultado da Avaliação Docente pelo Discente do curso de graduação em Ciências Contábeis 2022/1

Quadro 3 - Análise do resultado da avaliação docente pelo discente do curso de graduação em Ciências Contábeis

CURSO: Ciências Contábeis												
Nº	Item Avaliado	Total de Respostas	Nota 6	Nota 5	Nota 4	Nota 3	Nota 2	Nota 1	NSA*	\bar{x}	s	cv
01	Apresenta e discute o plano de ensino no início do semestre?	283	168	45	37	11	11	11	-	5,11	1,36	27%
02	Segue o planejamento do Plano de Ensino, de forma clara e organizada?	283	148	54	37	17	11	16	-	4,93	1,46	30%
03	Instiga a discussão do conteúdo de forma motivadora e desafiadora?	283	151	56	35	17	11	13	-	4,99	1,41	28%
04	Comunica com clareza as formas e os critérios de avaliação?	283	157	58	27	19	8	14	-	5,04	1,40	28%
05	Formula avaliação coerente com as aulas?	283	148	54	41	22	8	10	-	5,00	1,34	27%
06	Promove a inter-relação do conhecimento da disciplina com outras disciplinas e\ou outras áreas?	283	141	68	37	19	7	11	-	5,00	1,32	26%
07	Estabelece relação entre teoria e prática profissional?	283	147	66	36	16	6	12	-	5,05	1,32	26%
08	Realiza feedback das avaliações?	283	150	53	33	18	17	12	-	4,94	1,45	29%
09	Demonstra conhecimento e segurança acerca da disciplina?	283	175	53	23	13	7	12	-	5,20	1,32	25%
10	Relaciona-se bem com os alunos, sendo acessível nos horários das aulas?	283	160	55	37	14	7	10	-	5,12	1,29	25%
11	É pontual com o início e término das aulas?	283	173	48	34	11	7	10	-	5,20	1,28	25%
12	O professor promove reposição de aulas em caso de ausência Justificada?	283	145	58	33	17	7	8	15	5,09	1,27	25%

Fonte: Comissão Própria de Avaliação, 2022.

A partir dos dados apresentados no Quadro 3, sobre a Avaliação Docente pelo Discente referente ao semestre 2022/1, recomenda-se aos gestores e professores do curso de graduação em Ciências Contábeis maior atenção aos itens que apresentaram coeficiente de variação (*cv*) igual ou maior que 20%. Outro ponto relevante, e a que para as próximas Avaliações Institucionais o curso juntamente com a CPA promovam ações visando a ampliação do percentual de respondentes, acima de 75%, com isso aumentando a confiabilidade dos resultados.

A avaliação Docente tem caráter construtivo e é muito importante, a ideia é identificar os pontos positivos e os que ainda precisam ser trabalhados. Não é um resultado obtido de forma imediata, mas é um processo contínuo de melhoria do desempenho, para tornar o curso de graduação em Ciências Contábeis ainda melhor.

A Comissão Própria de Avaliação (CPA) promoveu através da coordenação do curso a devolutiva das Avaliações Docentes de forma impressa, no período de 15/08 à 15/09/2022. Em anexo a lista de professores do curso de graduação em Ciências Contábeis que receberam a devolutiva da Avaliação Docente referente ao semestre 2022/1.

4. AVALIAÇÃO DOCENTE PELO DISCENTE DO CURSO DE GRADUAÇÃO EM CIÊNCIAS CONTÁBEIS – SEMESTRE 2022/2

4.1 Metodologia

A Avaliação Docente pelo Discente referente ao semestre 2022/2 foi aplicada no período de 18/11 à 30/11/2022. Por meio de 12 (doze) questões, com resposta única e obrigatória, que abrangem os aspectos de didática, conteúdo, planejamento, avaliação e relacionamento. Em cada questão os discentes puderam marcar somente uma resposta que indica o grau de concordância com cada uma delas, segundo a escala que varia de 06 (seis) “concordância total” a 01 (um) “discordância total” e a opção “não se aplica” apareceu em questões que talvez não fosse pertinente ao professor(a).

Além disso, foi disponibilizado para os respondentes uma questão do tipo aberta ou discursiva, que possibilitou aos manifestar de forma qualitativa opiniões, críticas e/ou sugestões, abordando assuntos que não estão contemplados na avaliação Docente, mas que são fundamentais para proporcionar aos discentes a participação efetiva na busca pela excelência do ensino e, aos professores, os retornos esperados e muitas vezes necessários ao bom andamento de suas práticas didático-pedagógicas. As respostas da questão aberta da Avaliação Docente não serão expostas nesse relatório, mas as mesmas foram repassadas à coordenação do curso e de forma individual aos professores.

O número de acadêmicos matriculados no curso de graduação em Ciências Contábeis no período da realização dessa pesquisa é de 68 (sessenta e oito), contudo, participaram da

Avaliação Docente 25 (vinte e cinco) discentes, o que corresponde a um percentual aproximado de 36,8%.

4.2 Apresentação dos dados quantitativos dos resultados da Avaliação Docente pelo discente do curso de graduação em Ciências Contábeis – semestre 2022/2

01) Apresenta e discute o plano de ensino no início do semestre?

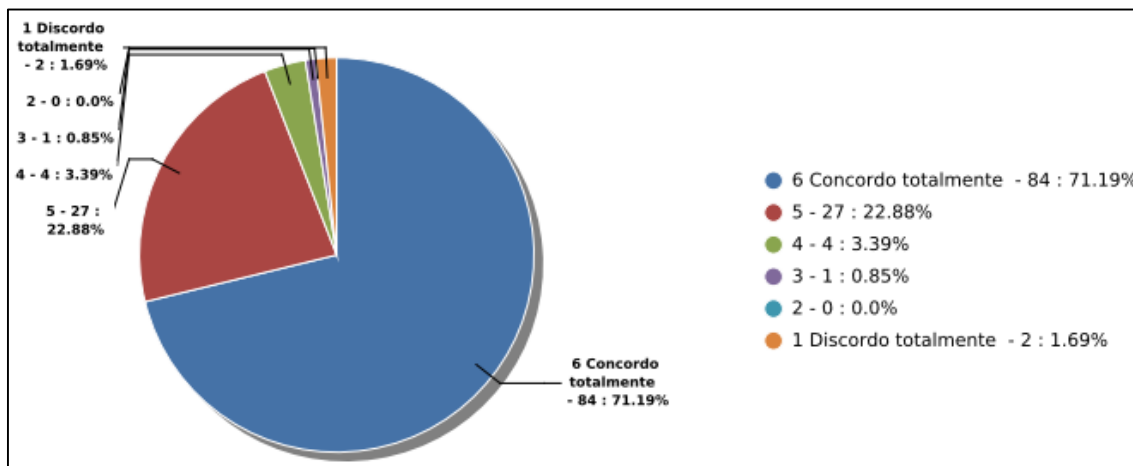

Fonte: Sistema Eletrônico de Informações - SEI

02) Segue o planejamento do Plano de Ensino, de forma clara e organizada?

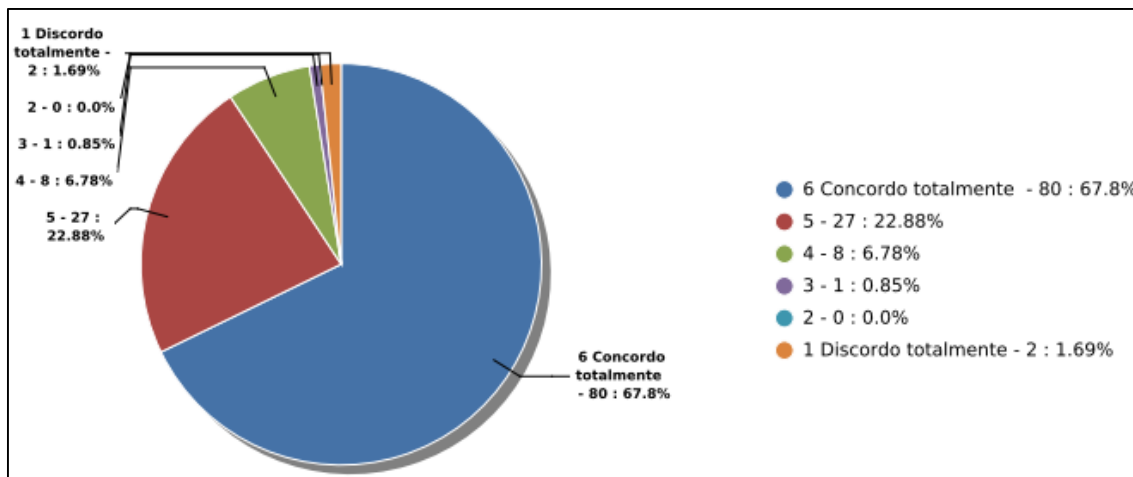

Fonte: Sistema Eletrônico de Informações - SEI

03) Instiga a discussão do conteúdo de forma motivadora e desafiadora?

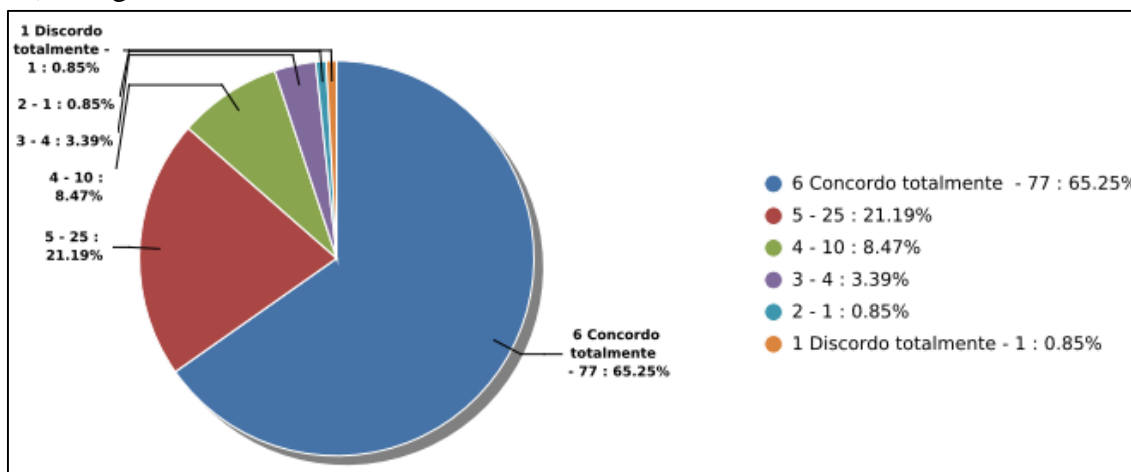

Fonte: Sistema Eletrônico de Informações – SEI

04) Comunica com clareza as formas e os critérios de avaliação?

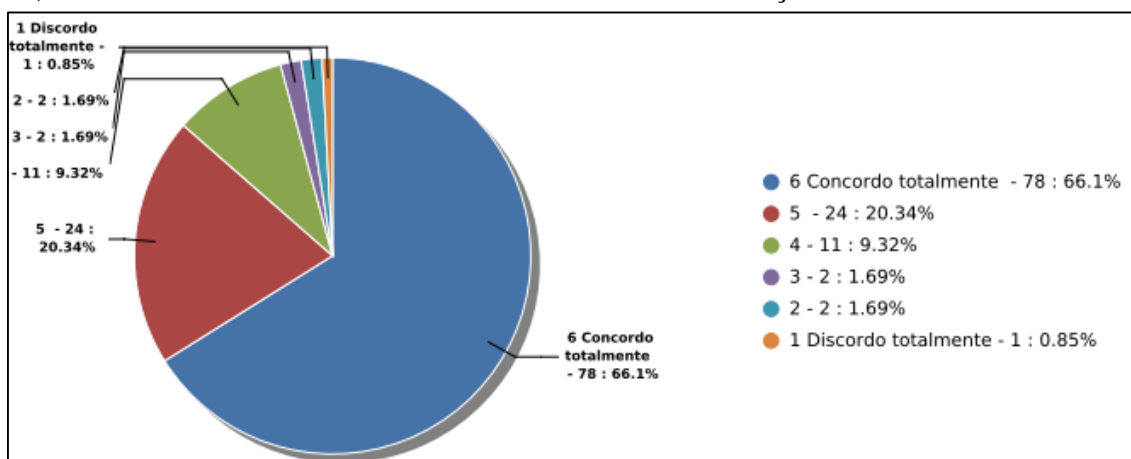

Fonte: Sistema Eletrônico de Informações – SEI

05) Formula avaliação coerente com as aulas?

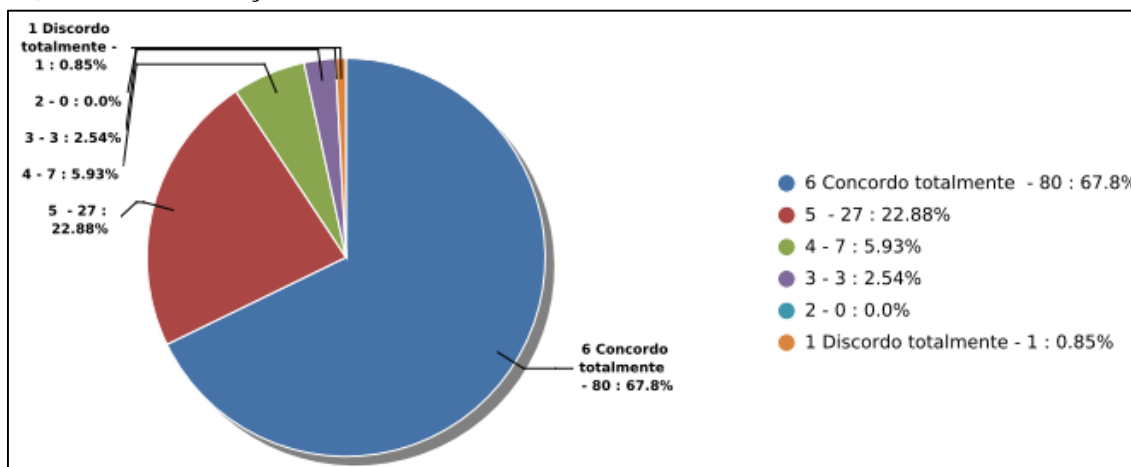

Fonte: Sistema Eletrônico de Informações - SEI

06) Promove a inter-relação do conhecimento da disciplina com outras disciplinas e/ou outras áreas?

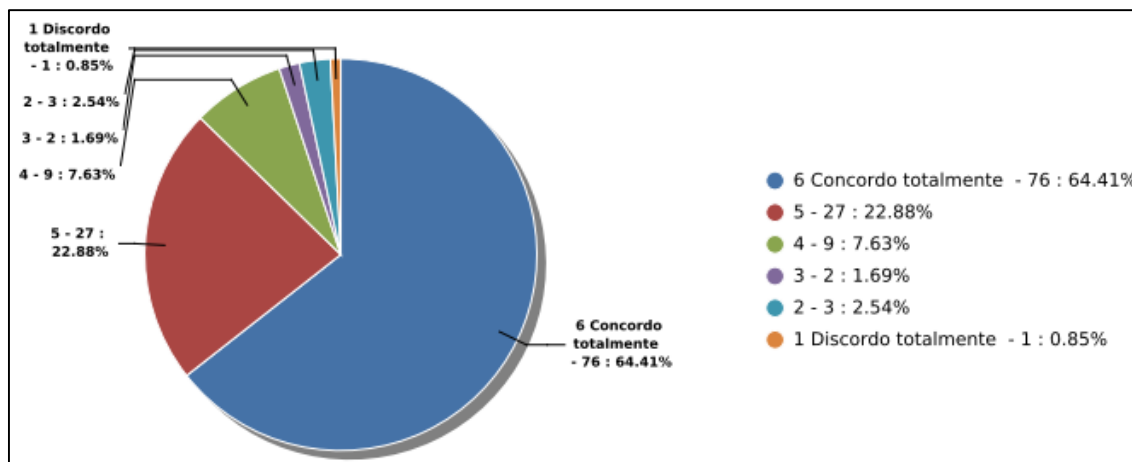

Fonte: Sistema Eletrônico de Informações – SEI

07) Estabelece relação entre teoria e prática profissional?

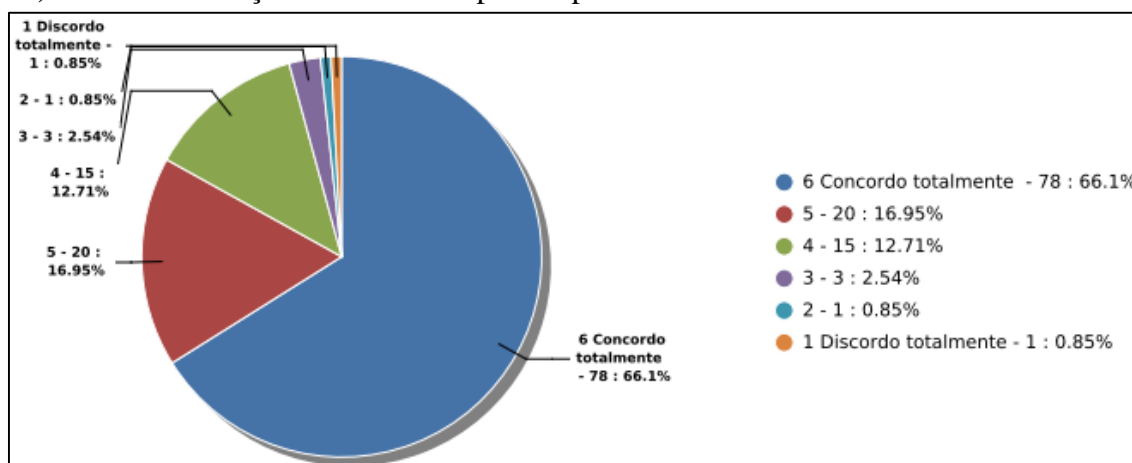

Fonte: Sistema Eletrônico de Informações – SEI

08) Realiza feedback das avaliações?

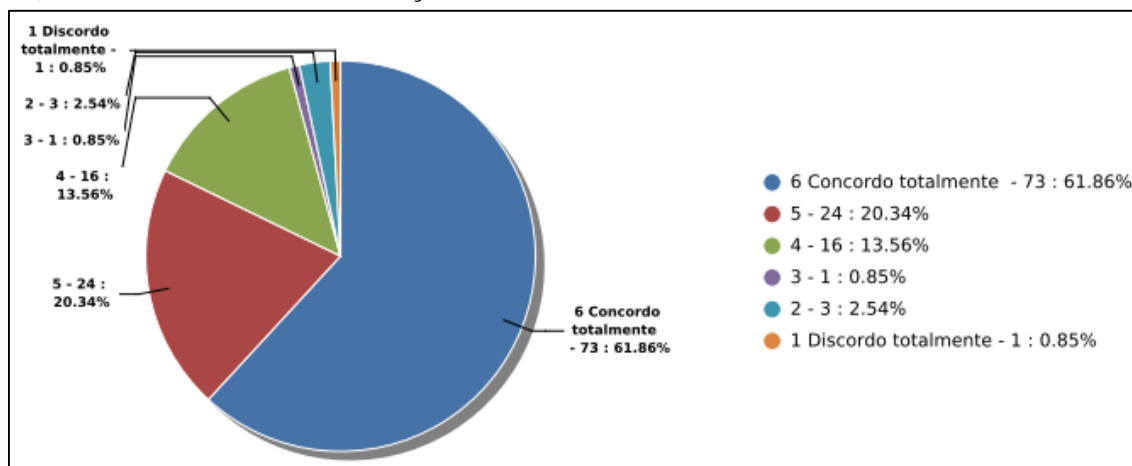

Fonte: Sistema Eletrônico de Informações – SEI

09) Demonstra conhecimento e segurança acerca da disciplina?

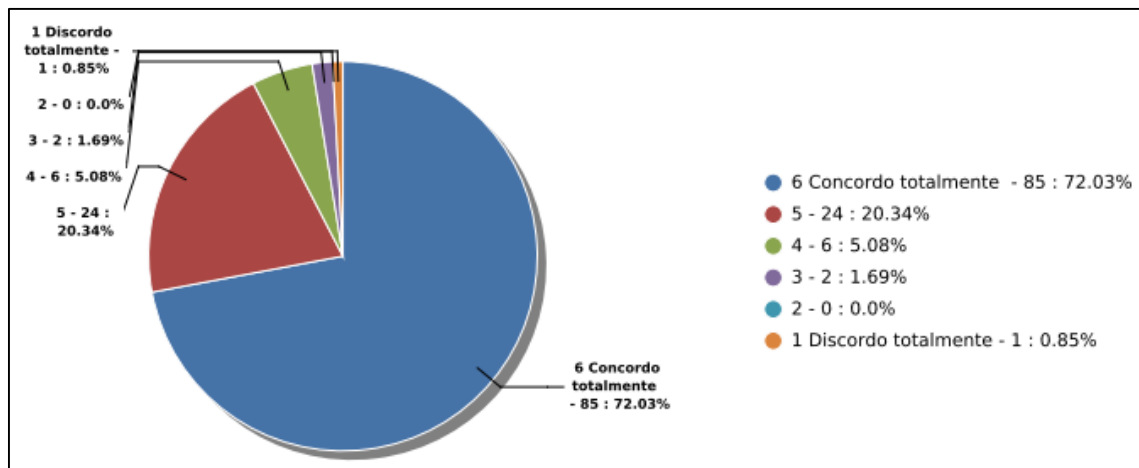

Fonte: Sistema Eletrônico de Informações – SEI

10) Relaciona-se bem com os alunos, sendo acessível nos horários das aulas?

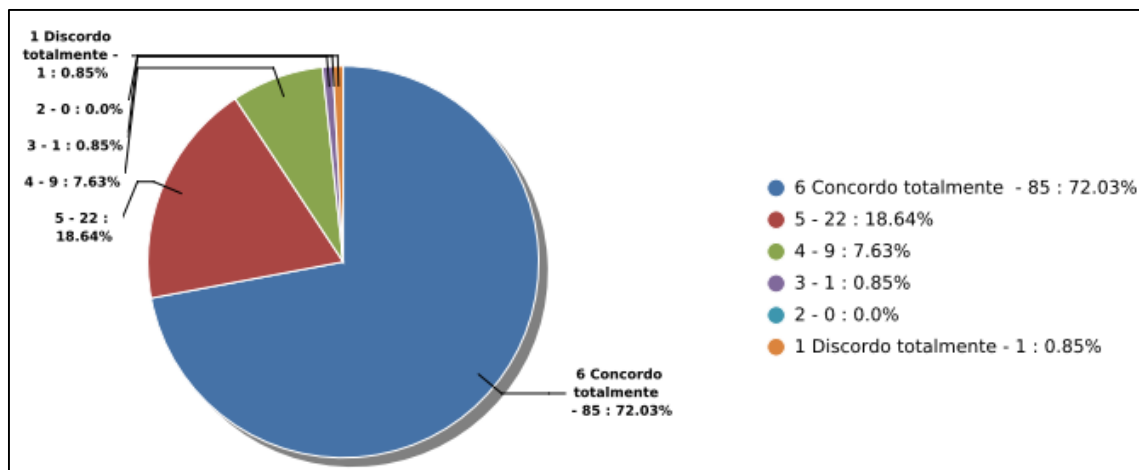

Fonte: Sistema Eletrônico de Informações – SEI

11) É pontual com o início e término das aulas?

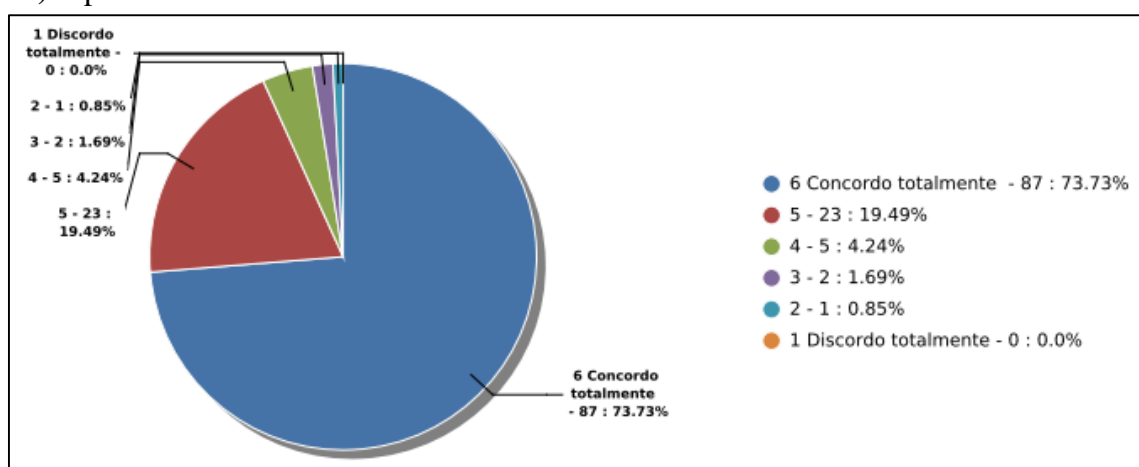

Fonte: Sistema Eletrônico de Informações – SEI

12) O professor promove reposição de aulas em caso de ausência Justificada?

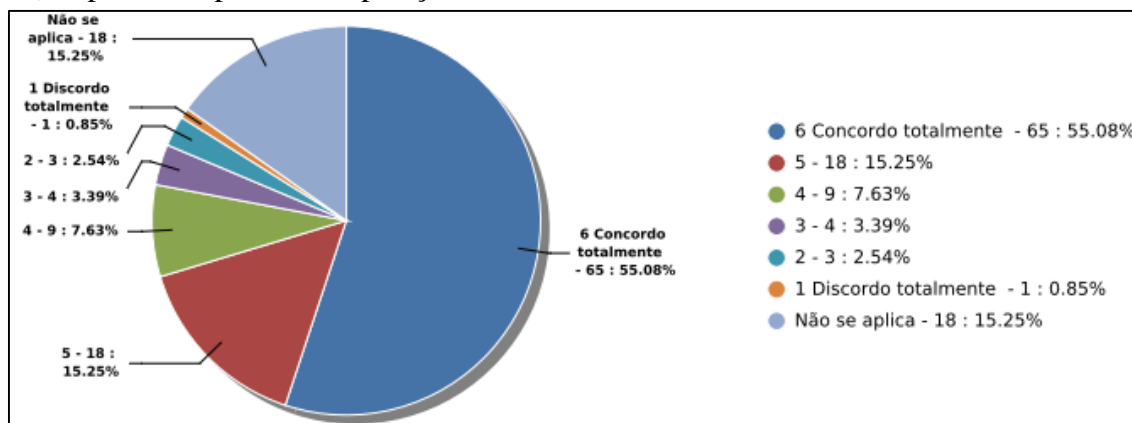

Fonte: Sistema Eletrônico de Informações - SEI

4.3 Tratamento dos dados

Para análise de dados das avaliações de docentes foram utilizadas as seguintes medidas descritivas:

- *Média* (\bar{x}): média aritmética ponderada de cada item avaliado, calculada a partir das médias obtidas em cada item;
- *Desvio-padrão* (s): valor calculado para verificar a concordância das respostas;
- *Coefficiente de variação* (cv): valor calculado para verificar a concordância percentual das respostas.

A análise de dados de natureza quantitativa foi realizada a partir dos dados (gráficos e tabelas) gerados pelo sistema eletrônico de informações – SEI a partir das respostas dos Discentes na Avaliação Docente. Os dados de toda a pesquisa estão expostos de forma sucinta no Quadro 4, o que permite uma visualização sintetizada da percepção discente no que tange a avaliação docente. O Quadro 4 traz informações sobre: itens avaliados, quantitativo de respostas para cada item na escala numérica (1 a 6). Além disso, também apresenta dados sobre as medidas descritivas utilizadas para o tratamento dos dados.

4.4 Análise do resultado da Avaliação Docente pelo Discente do curso de graduação em Ciências Contábeis 2022/2

Quadro 4 - Análise do resultado da avaliação docente pelo discente do curso de graduação em Ciências Contábeis

CURSO: Ciências Contábeis												
Nº	Item Avaliado	Total de Respostas	Nota 6	Nota 5	Nota 4	Nota 3	Nota 2	Nota 1	NSA*	\bar{x}	s	cv
01	Apresenta e discute o plano de ensino no início do semestre?	118	84	27	4	1	0	2		5,59	0,84	15%
02	Segue o planejamento do Plano de Ensino, de forma clara e organizada?	118	80	27	8	1	0	2		5,53	0,88	16%
03	Instiga a discussão do conteúdo de forma motivadora e desafiadora?	118	77	25	10	4	1	1		5,44	0,94	17%
04	Comunica com clareza as formas e os critérios de avaliação?	118	78	24	11	2	2	1		5,45	0,95	17%
05	Formula avaliação coerente com as aulas?	118	80	27	7	3	0	1		5,53	0,83	15%
06	Promove a inter-relação do conhecimento da disciplina com outras disciplinas e/ou outras áreas?	118	76	27	9	2	3	1		5,42	0,99	18%
07	Estabelece relação entre teoria e prática profissional?	118	78	20	15	3	1	1		5,42	0,96	18%
08	Realiza feedback das avaliações?	118	73	24	16	1	3	1		5,36	1,01	19%
09	Demonstra conhecimento e segurança acerca da disciplina?	118	85	24	6	2	0	1		5,60	0,78	14%
10	Relaciona-se bem com os alunos, sendo acessível nos horários das aulas?	118	85	22	9	1	0	1		5,59	0,78	14%
11	É pontual com o início e término das aulas?	118	87	23	5	2	1	0		5,64	0,72	13%
12	O professor promove reposição de aulas em caso de ausência Justificada?	100	65	18	9	4	3	1	18	5,35	1,10	21%

Fonte: Comissão Própria de Avaliação, 2022

A partir dos dados apresentados no Quadro 4, sobre a Avaliação Docente pelo Discente referente ao semestre 2022/2, recomenda-se aos gestores e professores do curso de graduação em Ciências Contábeis maior atenção aos itens que apresentaram coeficiente de variação (*cv*) igual ou maior que 20%. Outro ponto relevante, e a que para as próximas Avaliações Institucionais o curso juntamente com a CPA promovam ações visando a ampliação do percentual de respondentes, acima de 75%, com isso aumentando a confiabilidade dos resultados.

A avaliação Docente tem caráter construtivo e é muito importante, a ideia é identificar os pontos positivos e os que ainda precisam ser trabalhados. Não é um resultado obtido de forma imediata, mas é um processo contínuo de melhoria do desempenho, para tornar o curso de graduação em Ciências Contábeis ainda melhor.

A Comissão Própria de Avaliação (CPA) promoverá através da coordenação do curso a devolutiva das Avaliações Docentes de forma online, no período de 01/03 à 15/03/2023. Após a devolutiva será anexada a lista (e-mail enviado pela coordenação) de professores do curso de graduação em Administração que receberam a Avaliação Docente referente ao semestre 2022/2.

PLANO DE MELHORIA ACADÊMICA

Fragilidades	Grupo Focal		Responsável (is)	Ações	Ação Implantada ou Prevista (se prevista colocar a data previsão)
	Discente	Docentes			
Participação em alguma atividade de pesquisa ou extensão	X		NDE Coordenadores	Transformar a Defesa do TCC e qualificação do projeto de TCC num evento científico do curso (obs. uma semana antes da avaliação intervalar II)	Junho e novembro 2023
Participação em alguma atividade de pesquisa ou extensão	X		NDE Coordenadores Colegiado Curso	Revisar o regulamento de TCC do curso, pensando na nova proposta pedagógica do curso	junho de 2023
Participação em alguma atividade de pesquisa ou extensão	X		NDE Coordenadores Profa. Cláudia e Victor	Implementar o Projeto de <u>Extensão Curricular</u> Escola de Negócios e Cidadania	março a junho de 2023
Participação em alguma atividade de pesquisa ou extensão	X		NDE Coordenadores Profa. Patricia e Gilberto	Implementar o Projeto de <u>Extra Curricular</u> Escola de Negócios e Cidadania	março a junho de 2023
Participação em alguma atividade de pesquisa ou extensão	X		NDE Coordenadores	Participação na SICTEG no segundo semestre	out/23
Incentivo a Produção Acadêmica	X	X	NDE Coordenadores	Publicação de Artigos Científicos (no mínimo 01 por professor)	novembro de 2023
Compreender sua Futura Área de Atuação	X		NDE	Talk Show (1 por semestre) Obs. para o primeiro semestre já está definido um evento em parceria com o curso de administração, "tema profissional 4.0, dois palestrantes da ADM e 2 da contábeis	abril e setembro de 2023
Compreender sua Futura Área de Atuação	X		Coordenadores	Evento mulher contabilista	março de 2023
Apoios psicopedagógico, programs de acolhimento ao ingressante	X		Coordenadores	Aula de recepção para os alunos do primeiro período, com o objetivo de apresentar o curso e a profissão contábil	fevereiro e agosto de 2023
Apoios psicopedagógico, programs de acolhimento ao ingressante	X		NDE Coordenadores Atendee	Identificar alunos com dificuldades de aprendizagem e/ou com fragilidades comportamentais para efetivar <u>encaminhamento para projeto Atendee</u>	durante o semestre letivo, ação contínua
Conhecer o organograma (organização visual dos cargos e departamentos) da UnirG	X		Coordenadores	Nos principais eventos do curso apresentar a organização dos cargos/departamento e convidar os gestores para participar	abril e setembro de 2023
Melhoria do laboratório utilizado pelo Curso/Campus (Infraestrutura, conservação, equipamentos)	X		Coordenadores	Os computadores do núcleo de práticas contábeis foram revisados e atualizados, trocando os processadores	realizado
Conhecimento do PDI	X		Coordenadores	Nos principais eventos do curso apresentar a organização dos cargos/departamento e convidar os gestores para	abril e setembro de 2023